

**РАСХОДОМЕРЫ-СЧЕТЧИКИ ВИХРЕВЫЕ**

**ИРВИС-РС4М**

Руководство по эксплуатации

ИРВС 9100.0000.00 РЭ5

Казань 2019 г.

## СВЕДЕНИЯ О ДОКУМЕНТЕ

Настоящее руководство состоит из одной книги «Расходомеры-счетчики вихревые ИРВИС-РС4М. Руководство по эксплуатации. ИРВС 9100.0000.00 РЭ5» в трех частях:

1. Расходомеры-счетчики вихревые ИРВИС-РС4М. Руководство по эксплуатации. ИРВС 9100.0000.00 РЭ5И»;
2. Регистраторы информации одноканальные РИ. Руководство по эксплуатации. ИРВС 1112.01100.00 РЭ1»;
3. Регистраторы информации многоканальные РИ. Руководство по эксплуатации. ИРВС 1112.01100.00 РЭ4».

# **РАСХОДОМЕРЫ-СЧЕТЧИКИ ВИХРЕВЫЕ**

## **ИРВИС-РС4М**

Руководство по эксплуатации

ИРВС 9100.0000.00 РЭ5И

ИРВИС-РС4М-Пп  
**ИРВИС-РС4М-Пп-Пар**  
ИРВИС-РС4М-В  
ИРВИС-РС4М-Пр

Казань 2019 г.

## СОДЕРЖАНИЕ

<b>Введение</b> .....	1.4
<b>I Описание и работа</b> .....	1.4
1.1 Назначение.....	1.4
1.2 Состав изделия.....	1.5
1.3 Технические характеристики.....	1.7
1.4 Устройство и работа.....	1.11
1.5 Маркирование и пломбирование.....	1.15
1.6 Упаковка.....	1.15
<b>II Использование по назначению</b> .....	2.1
2.1 Эксплуатационные ограничения.....	2.1
2.2 Подготовка к использованию.....	2.1
2.3 Порядок использования.....	2.5
<b>III Техническое обслуживание и текущий ремонт</b> .....	3.1
3.1 Меры безопасности.....	3.1
3.2 Техническое обслуживание и ремонт.....	3.1
3.3 Возможные неисправности и методы их устранения.....	3.2
3.4 Поверка.....	3.3
<b>IV Транспортирование и хранение</b> .....	4.1
Приложение 1 Диапазоны измеряемых расходов ИРВИС-РС4М-Пп-Пар.....	5.1
Приложение 2 Габаритные и присоединительные размеры ПП ИРВИС-РС4М-Пп-Пар.....	5.10
Приложение 3.1 Габаритные и присоединительные размеры БИП ИРВИС-РС4М (корпусное исполнение) .....	5.11
Приложение 3.2 Габаритные и присоединительные размеры БИП ИРВИС-РС4М (бескорпусное исполнение).....	5.12
Приложение 3.3 Конструкция и внешний вид регистраторов информации РИ-5 и РИ-7.....	5.13
Приложение 3.4 Блок токовых интерфейсов ИРВИС-РС4М (корпусное исполнение).....	5.14
Приложение 3.5 Конструкция, габаритные размеры и характеристики БАБ.....	5.15
Приложение 3.6 Конструкция и монтажная схема подключения шкафа БПВ.....	5.15
Приложение 3.7 Конструкция и монтажная схема подключения шкафа УБП.....	5.17
Приложение 3.8 Варианты исполнения БИП ИРВИС-РС4М.....	5.18
Приложение 4 Блок схема ИРВИС-РС4М.....	5.19
Приложение 5.1 Составные части участка «врезки» ППР ИРВИС-РС4М-Пп-Пар.....	5.20
Приложение 5.2 Необходимые длины прямых участков для ППР ИРВИС-РС4М.....	5.21
Приложение 5.3 Параметры «врезки» ППР ИРВИС-РС4М-Пп-Пар.....	5.22
Приложение 5.4 Монтаж ИРВИС-РС4М-Пп-Пар в ЭТ.....	5.26
Приложение 5.5 «Врезка» штуцеров в ЭТ при монтаже ИРВИС-РС4М-ПП-Пар.....	5.27
Приложение 5.6 Варианты расположения ППР ИРВИС-РС4М-Пп-Пар для конденсирующихся сред.....	5.28
Приложение 5.7 Примеры защиты ППР ИРВИС-РС4М-Пп-Пар от атмосферных осадков и прямых солнечных лучей.....	5.29
Приложение 6.1 Монтажная схема соединений ИРВИС-РС4М с использованием кабеля МКЭШ 5×0,5.....	5.30
Приложение 6.2 Электрическая схема подключения ИРВИС УБП с АВП-2.....	5.31
Приложение 6.3 Монтажная схема подключения внешних ТИ.....	5.32
Приложение 7 Монтажная схема соединений ИРВИС-РС4М-Пп.....	5.33
Приложение 8 Схема подключения ПЭВМ к расходомерам счетчикам ИРВИС-РС4М с использованием интерфейса RS-232/485.....	5.34
Приложение 9 Акт измерений узла учета природного газа на базе ИРВИС-РС4М.....	5.35
Приложение 10 Протокол выполнения пусконаладочных работ узла учета газа на базе расходомера-счетчика ИРВИС-РС4М.....	5.36
Приложение 11 Акт приемки в эксплуатацию узла учета природного газа на базе ИРВИС-РС4М.....	5.37

**Версия 1.0 от 24.10.2023**

## ВВЕДЕНИЕ

Настоящее руководство по эксплуатации предназначено для ознакомления с устройством, принципом работы и монтажом расходомеров-счетчиков вихревых ИРВИС-РС4М<sup>1</sup> (далее – расходомеры-счетчики).

При изучении расходомеров-счетчиков следует дополнительно пользоваться следующими документами:

- Расходомеры-счетчики вихревые ИРВИС-РС4М. Паспорт. ИРВС 9100.0000.00 РС5;
- НПП ИПВИС. Инструкция по эксплуатации комплекта «Диспетчеризация ногами» с ПО «РиКом». ИР100-109.

Работа расходомеров-счетчиков соответствует нормативной документации:

- Расход и количество газа. Методика выполнения измерений вихревыми расходомерами-счетчиками газа. ФР.1.29.2003.00885.
- ГОСТ Р 8.740–2011. ГСИ. Расход и количество газа. Методика измерений с помощью турбинных, ротационных и вихревых расходомеров и счетчиков.
- ГОСТ Р 8.741–2011 ГСИ. Объем природного газа. Общие требования к методикам измерений.
- ГОСТ Р 8.615–2005 ГСИ. Измерения количества извлекаемой из недр нефти и нефтяного газа. Общие метрологические и технические требования
- Правила учета тепловой энергии и теплоносителя. Зарегистрированы в Министерстве юстиции РФ 25.09.1995.

## I ОПИСАНИЕ И РАБОТА

### 1.1 НАЗНАЧЕНИЕ ИЗДЕЛИЯ

1.1.1 Расходомеры-счетчики вихревые ИРВИС-РС4М (далее - расходомеры-счетчики) предназначены для измерения и индикации объемного расхода и объема при рабочих условиях природного газа, попутного нефтяного газа, водорода, гелия, неагрессивных горючих и инертных газов (далее - газы), водяного пара, и вычисления объемного расхода (объема) газов, приведенных к стандартным условиям по ГОСТ 2939–63, массового расхода пара, количества тепловой энергии<sup>2</sup> на основании измеренных температуры, давления и объемного расхода.

Измеренные и вычисленные параметры могут передаваться интерфейсу RS-232/485 (далее – интерфейс) при использовании расходомеров-счетчиков в качестве средств коммерческого и технологического учета в установках коммунальных и промышленных предприятий, в автоматизированных системах управления технологическими процессами (далее – АСУТП), телеметрии и диспетчеризации.

1.1.2 Первичная поверка расходомера-счетчика производится для среды, указанной в Опросном листе при заказе. При вводе в эксплуатацию и в процессе эксплуатации вид среды может быть изменен на другой.

При неуказанном компонентном составе природного газа расходомер-счетчик выпускается для состава газа природного расчетного по ГСССД 160-93. При вводе в эксплуатацию и в процессе эксплуатации вид среды и компонентный состав природного газа может быть изменен на необходимые значения.

1.1.3 В соответствии с «Правилами учета газа» (зарегистрированы в Минюсте 15.11.96 г.) регистрация на бумажном носителе всех измеряемых параметров рабочего газа производится специализированным многоканальным регистратором информации РИ, либо централизованной АСУТП, либо специализированными корректорами и вычислителями.

Модульный блок интерфейса и питания (далее – БИП) может работать со всеми модификациями и исполнениями модельного ряда ИРВИС.

Специализированный многоканальный регистратор информации РИ (далее – РИ) предназначен для ведения архивов событий, среднечасовых и среднесуточных значений измеряемых параметров, формирования отчетных ведомостей и обеспечения их вывода на принтер, записи на флэш-носитель, а также для передачи данных по интерфейсу RS-232/485.

1.1.4 Для считывания, обработки и анализа архивных и текущих данных с расходомеров-счетчиков может применяться программное обеспечение пакета «ИРВИС-ТП» (далее – ПО «ИРВИС-ТП»).

1.1.5 Первичный преобразователь расходомера-счетчика может работать, в зависимости от комплектации, как в составе комплектного узла учета с многоканальным регистратором РИ, так и в качестве самостоятельного средства измерения расхода с передачей данных на централизованную АСУТП, либо на специализированные корректоры и вычислители.

---

### Примечания:

<sup>1</sup> Предприятие-изготовитель ведет работу по совершенствованию изделия, повышающую его надежность и улучшающую эксплуатационные качества, поэтому в изделие могут быть внесены изменения, не отраженные в настоящем издании.

Электронная версия настоящего руководства с учетом последних изменений размещена на сайте ООО НПП «ИРВИС»: [www.gorgaz.ru](http://www.gorgaz.ru).

<sup>2</sup> Только для ИРВИС-РС4М-Пар.

## 1.2 СОСТАВ ИЗДЕЛИЯ

1.2.1 Расходомер-счетчик состоит из первичных преобразователей<sup>1</sup> (далее – ПП), блока интерфейса и питания<sup>2</sup> (далее – БИП), измерительных участков<sup>3</sup> (далее – ИУ), устройств подготовки потока<sup>3</sup> (далее – УПП), соединительного кабеля (далее – СК), кабелей ППД и ППТ<sup>4</sup>.

1.2.2 В состав ПП входят:

- первичный преобразователь расхода (далее – ППР);
- первичный преобразователь давления (далее – ППД);
- первичный преобразователь температуры (далее – ППТ);
- блок преобразователя-усилителя (далее – БПУ);

В состав БПУ входят:

- модуль электронных плат (далее – МЭП);
- крышка БПУ.

ППР представляет собой цилиндрический корпус с установленным в нем вихревым преобразователем расхода (ВПР).

ВПР представляет собой тело обтекания с установленным в нем детектором вихрей ДВ.

ДВ представляет собой электронное устройство, которое содержит элемент, чувствительный к пульсациям измеряемой среды, регистрирует частоту вихреобразования, обрабатывает ее и формирует выходной частотный сигнал. Чувствительный элемент выполнен в виде датчика давления пульсационного (далее – ДДП) либо в виде датчика изгибающего момента (далее – ДИМ).

ППД представляет собой сенсор абсолютного давления, размещенный в металлическом корпусе.

ППТ представляет собой термометр сопротивления по ГОСТ 6651–2009 (покупное изделие).

БПУ представляет собой основание со штангой, на котором размещен МЭП. Для защиты от влияния внешней среды и несанкционированного доступа БПУ закрыт опломбированной крышкой.

БПУ объединен с ППР посредством резьбового соединения.

МЭП предназначен для обработки первичных сигналов ППР, ППТ, ППД, формирования выходной цифровой посылки для передачи в РИ, подключения СК и вывода сигналов на контрольный разъем.

ИУ и УПП представляют собой секции трубопроводов прямой или специальной формы, предназначенные для нормализации потока с целью обеспечения правильности измерений, производимых расходомером-счетчиком.

1.2.3 Расходомеры-счетчики по конструктивному исполнению ПП имеют три модификации:

- полнопроходная ИРВИС-РС4М-Пп;
- вставная ИРВИС-РС4М-В;
- погружная ИРВИС-РС4М-Пр.

1.2.4 Полнопроходная модификация ИРВИС-РС4М-Пп имеет исполнение, предназначенное для измерения газа при давлении до 10 МПа и водяной пар при давлении до 2,5 МПа и температурой до 250 °С, которое обозначается:

ИРВИС-РС4М-Пп-Пар-DNXXX-XXX-XX

**50; 80; 100; 150; 200; 300**

номинальный диаметр ППР

**ДДП; ДИМ**

тип используемого ДВ

**1; 0,7**

допускаемая относительная погрешность в диапазоне расходов

$Q_{\text{пер}} \leq Q \leq Q_{\text{наиб}}$  при стандартных условиях, %

### Примечания:

<sup>1</sup> В составе расходомера-счетчика может быть от одного до четырех ПП.

<sup>2</sup> В составе расходомера-счетчика может быть от одного до четырех БИП.

<sup>3</sup> Поставляются по заказу.

<sup>4</sup> Только для ИРВИС-РС4М-В, ИРВИС-РС4М-Пр, ИРВИС-РС4М-Пп-Пар.

1.2.5 В состав БИП входят<sup>1</sup>:

- корпус БИП<sup>2</sup>;
- блок индикации с кнопками управления (БИ);
- барьер искрозащиты (БИЗ);
- специализированный многоканальный регистратор информации (РИ);
- токовый интерфейс (ТИ)<sup>2</sup>;
- блок питания сетевой (БПС);
- блок питания внешний (БПВ)<sup>3</sup>;
- адаптер внешнего питания (АВП)<sup>4</sup>;
- устройство бесперебойного питания ИРВИС-УБП<sup>4</sup> (УБП);
- коммуникационный кабель (КК).

БИ состоит из индикатора и кнопок управления.

БИ служит для отображения:

– счетчика объема (массы, энергосодержания) рабочего газа, приведенного к стандартным условиям, счетчика времени наработки;

– объемного (массового) расхода рабочего газа, приведенного к стандартным условиям, расхода рабочего газа при рабочих условиях, расхода теплоты<sup>5</sup>, абсолютного давления, температуры и индикации событий;

– пользовательского меню.

БПС и БИЗ служат для создания питающего напряжения по искробезопасной цепи питания, необходимого для работы ПП, в том числе для питания ППД и ППТ (одноканальное исполнение).

РИ осуществляет связь с ПП по интерфейсу, управляет отображением информации на индикаторе БИ, формирует архивы параметров и событий и хранит их в энергонезависимой памяти.

РИ по интерфейсу RS-232/485 может передавать в АСУТП следующие параметры<sup>5</sup>:

- температура измеряемой среды в трубопроводе, °С;
- абсолютное давление измеряемой среды в трубопроводе, кПа;
- объемный (массовый) расход измеряемой среды в трубопроводе при стандартных условиях, м<sup>3</sup>/ч (кг/ч);
- объем (массу, энергосодержание) измеряемой среды при стандартных условиях, м<sup>3</sup> (кг, Гкал);
- расход теплоты<sup>5</sup>, Гкал/ч;
- количество теплоты<sup>5</sup>, Гкал;
- данные из архива параметров и событий за запрашиваемый период времени.

Для АСУТП, использующих аналоговые сигналы, в составе БИП может быть применён ТИ, преобразующий цифровую посылку о текущих параметрах в аналоговые токовые сигналы по ГОСТ 26.011–80 с диапазоном 0...5 либо 4...20 мА.

БПВ служит для создания питающего напряжения, необходимого для работы от двух до четырех ПП, в том числе для питания ППД и ППТ (многоканальное исполнение).

АВП служит для передачи питающего напряжения от БПВ на внутреннюю коммуникационную шину БИП.

УБП служит для обеспечения бесперебойной работы расходомера-счетчика при отключении напряжения питающей сети 220 В. УБП состоит из БПВ и блока аккумуляторных батарей (далее - БАБ). В состав БАБ входят две аккумуляторные батареи емкостью 7...120 А·ч.

КК предназначены для обеспечения связи блоков, входящих в состав БИП, между собой, а также для передачи питающего напряжения от БПВ к АВП.

Входящие в состав БИП блоки устанавливаются либо в общий пластиковый корпус (корпусное исполнение) – стандартный вариант поставки, либо, по заказу, на DIN-рейку, соответствующую стандарту DIN EN50022 (бескорпусное исполнение).

Для защиты от внешнего воздействия БИП в бескорпусном исполнении монтируется либо в общем корпусе, либо на вертикальной внутренней поверхности шкафов управления, электромонтажных шкафов, шкафов КИП и т.п.

АП служит для создания питающего напряжения, необходимого для работы ППР, в том числе для питания ППД и ППТ.

БИ служит для отображения:

- текущего значения расхода (м<sup>3</sup>/ч; кг/ч), температуры газа (°С), абсолютного давления газа (кПа);
- индикации флагов ошибок и аварийных сигналов.

1.2.6 СК обеспечивает подачу питающего напряжения к ПП и цифровую двухстороннюю связь ПП-БИП.

1.2.7 В расходомере-счетчике использованы изобретения, защищенные патентом РФ N 2071595 (дата приоритета 23.12.92), положительным решением о выдаче патента по заяв. № 95112384/28 (021635) (дата приоритета 19.07.95).

### 1.3. ТЕХНИЧЕСКИЕ ХАРАКТЕРИСТИКИ

#### 1.3.1 Измеряемая среда:

Примечания:

<sup>1</sup> В состав БИП могут быть включены другие блоки, имеющие соответствующие входные и выходные условия применения.

<sup>2</sup> Поставляется по заказу.

<sup>3</sup> Только для многоканального исполнения БИП и БИП.

<sup>4</sup> Только для многоканального исполнения БИП и БИП с УБП.

<sup>5</sup> Состав и порядок передаваемых параметров может изменяться по ТЗ Заказчика.

– природный газ по ГОСТ 5542–2014, попутный нефтяной газ по ГОСТ Р 8.615–2005, водород, гелий, ацетилен, другие горючие газы, воздух, инертные газы при температуре от минус 40 до плюс 60 °С, абсолютном давлении от 0,05 до 10 МПа с динамической вязкостью от  $6 \cdot 10^{-6}$  до  $35 \cdot 10^{-6}$  Па·с;

– водяной пар при давлении до 2,5 МПа и температурой до 250 °С.

1.3.2 Пределы измерений, соотношения измеряемых объемных расходов соответствуют значениям, указанным в приложении 1 настоящего руководства.

1.3.3 Условия эксплуатации:

- 1) температура: ПП – от минус 40 до плюс 45 °С;  
БИП – от минус 10 до плюс 45 °С<sup>1</sup>;
- 2) влажность: не более  $95 \pm 3$  % при температуре 35 °С;
- 3) атмосферное давление: от 84 до 106,7 кПа.

1.3.4 Пределы допускаемой относительной погрешности расходомера-счетчика при измерении объемного расхода (объема) газа и пара при рабочих условиях в диапазоне расходов:

– ИРВИС-РС4М-ПП-1: для  $Q_{\text{пор}} \leq Q < Q_{\text{пер}}^2 - \pm(0,533 + 1,467Q_{\text{пор}}/Q)$  %, для  $Q_{\text{пер}} \leq Q \leq Q_{\text{наиб}} - \pm 0,9\%$ ;

– ИРВИС-РС4М-ПП-0,7: для  $Q_{\text{пор}} \leq Q < Q_{\text{пер}} - \pm(0,133 + 1,867Q_{\text{пор}}/Q)$  %, для  $Q_{\text{пер}} \leq Q \leq Q_{\text{наиб}} - \pm 0,6$  %;

1.3.5. Пределы допускаемой относительной погрешности расходомера-счетчика при измерении давления равны  $\pm 0,3$  %.

1.3.6 Пределы допускаемой относительной погрешности расходомера-счетчика при измерении температуры равны  $\pm 0,25$  %.

1.3.7 Пределы допускаемой основной относительной погрешности расходомера-счетчика при измерении объемного расхода (объема) газа, приведенного к стандартным условиям, или массы газа, с учетом погрешностей измерения объемного расхода, давления, температуры и вычисления коэффициента сжимаемости в диапазоне расходов:

– ИРВИС-РС4М-ПП-1: для  $Q_{\text{пор}} \leq Q < Q_{\text{пер}} - \pm(0,5 + 2Q_{\text{пор}}/Q)$  %, для  $Q_{\text{пер}} \leq Q \leq Q_{\text{наиб}} - \pm 1$  %;

– ИРВИС-РС4М-ПП-0,7: для  $Q_{\text{пор}} \leq Q < Q_{\text{пер}} - \pm(0,1 + 2,4Q_{\text{пор}}/Q)$  %, для  $Q_{\text{пер}} \leq Q \leq Q_{\text{наиб}} - \pm 0,7$  %;

1.3.8 Пределы допускаемой относительной погрешности при измерении энергосодержания (без учета погрешности определения теплоты сгорания газа) и количества тепловой энергии (без учета погрешности вычисления энтальпии водяного пара) в диапазоне расходов:

– ИРВИС-РС4М-ПП-1: для  $Q_{\text{пор}} \leq Q < Q_{\text{пер}} - \pm(0,5 + 2Q_{\text{пор}}/Q)$  %, для  $Q_{\text{пер}} \leq Q \leq Q_{\text{наиб}} - \pm 1$  %;

– ИРВИС-РС4М-ПП-0,7: для  $Q_{\text{пор}} \leq Q < Q_{\text{пер}} - \pm(0,1 + 2,4Q_{\text{пор}}/Q)$  %, для  $Q_{\text{пер}} \leq Q \leq Q_{\text{наиб}} - \pm 0,7$  %;

1.3.9 Пределы допускаемой относительной погрешности вычислений объемного расхода (объема) газа при стандартных условиях, обусловленной алгоритмом вычислений и его программной реализацией равны  $\pm 0,05$  %.

1.3.10 Пределы допускаемой относительной погрешности преобразования цифровых сигналов в выходные аналоговые (токовые) по ГОСТ 26.011–80 равны  $\pm 0,2$  %.

1.3.11 Пределы относительной погрешности счетчика времени наработки равны  $\pm 0,01$  %.

1.3.12 Пределы дополнительной относительной погрешности расходомера-счетчика при измерении объемного расхода (объема) от влияния изменения температуры окружающей среды от  $(20 \pm 5)$  °С в рабочем диапазоне температур, равны  $\pm 0,15\%/10$  °С.

1.3.13. Напряжение питания переменного тока:  $(220 \pm_{33}^{22})$  В; частота:  $(50 \pm 1)$  Гц.

1.3.14. Потребляемая мощность: не более 25 Вт.

1.3.15. Длина СК: не более 400 м.

1.3.16. Расходомеры-счетчики устойчивы к кратковременным воздействиям напряжения 380 В питающей сети, с заменой предохранителей.

1.3.17. Тип соединения ПП с трубопроводом типа должен иметь исполнение, соответствующее условиям применения.

1.3.18. Габаритные и присоединительные размеры составляющих расходомера-счетчика указаны в приложениях 2.1, 3.1 – 3.5.

#### Примечание:

<sup>1</sup> По специальному заказу возможно исполнение БИП – от минус 40 до плюс 45 °С.



1.3.19 Масса составных частей расходомера-счетчика соответствующего исполнения указана в таблице 1.

Таблица 1

DN	Масса (не более), кг	
	ППР ИРВИС-РС4М-Пп-Пар	БИП (одноканальное исполнение)
50	5,5	3,7
80	6,5	
100	7,0	
150	9,0	
200	12,7	
300	22,0	

1.3.20 Суммарные потери давления (Па) при установке ПП не превышают значений, рассчитанных по следующему соотношению:

$$\Delta P_{\text{сум}} = 2,16 \cdot 10^{-5} \cdot (\zeta_{\text{т.о}} + \zeta_{\text{УПП}}) \cdot \rho_{\text{н}} \cdot Q_{\text{наиб}}^2 \cdot T_{\text{р}} / [(P_{\text{б}} + P_{\text{изб}}) \cdot \text{DN}^4]$$

или

$$\Delta P_{\text{сум}} = 2,16 \cdot 10^{-5} \cdot (\zeta_{\text{т.о}} + \zeta_{\text{УПП}}) \cdot \rho_{\text{н}} \cdot M_{\text{наиб}}^2 \cdot T_{\text{р}} / [(P_{\text{б}} + P_{\text{изб}}) \cdot \rho_{\text{н}} \cdot \text{DN}^4]$$
(1)

где:  $\rho_{\text{н}}$  – плотность рабочего газа при стандартных условиях, кг/м<sup>3</sup>;

$Q_{\text{наиб}}$  – наибольший измеряемый расход рабочего газа, приведенный к стандартным условиям, м<sup>3</sup>/ч;

$M_{\text{наиб}}$  – наибольший измеряемый массовый расход рабочего газа, кг/ч;

$T_{\text{р}}$  – температура рабочего газа, К;

$P_{\text{б}}$  – атмосферное давление, Па;

$P_{\text{изб}}$  – избыточное давление в магистрали, Па;

DN – номинальный диаметр;

$\zeta_{\text{т.о}}$ ,  $\zeta_{\text{УПП}}$  – коэффициент потерь давления на теле обтекания и УПП<sup>1</sup>, модификаций Турбулизатор-У и Турбулизатор-Шг соответственно (см. таблицу 2)<sup>2</sup>.

Таблица 2

DN	$\zeta_{\text{т.о}}$	$\zeta_{\text{УПП}}$	
		«Турбулизатор-У»	«Турбулизатор-Шг»
50	1,28	1,8	3,6
80	1,28	1,8	
100	0,95	1,8	
150	0,95	1,5	
200	0,95	1,8	
300	0,95	1,5	

1.3.21 Расходомер-счетчик способен выдерживать перегрузку по расходу равную  $2Q_{\text{наиб}}$ .

1.3.22 По устойчивости к воздействию окружающей среды расходомер-счетчик имеет пылеводозащищенное исполнение со степенью защиты IP54 по ГОСТ 14254–2015.

Степень устойчивости к воздействию окружающей среды БИП в бескорпусном исполнении определяется степенью защиты шкафа (корпуса), в котором он установлен (не менее IP54).

1.3.23 По стойкости к механическим воздействиям расходомер-счетчик имеет виброустойчивое исполнение:

- ИРВИС-РС4М-Пп:
- частота синусоидальных вибраций от 5 до 150 Гц;
  - амплитуда ускорения не более 6,8 м/с<sup>2</sup>;

1.3.24 Расходомер-счетчик соответствует следующим климатическим исполнениям по ГОСТ 15150–69:

- 1) ПП: исполнению – У, категории размещения – 2, от минус 40 до плюс 45 °С;
- 2) БИП: исполнению – УХЛ, категории размещения – 3.1, от минус 10 до плюс 45 °С<sup>3</sup>.

1.3.25 ПП имеет маркировку взрывозащиты 1ExibdIICT4X, соответствует ГОСТ 30852.0–2002, ГОСТ 30852.1–2002, ГОСТ 30852.10–2002, и может устанавливаться во взрывоопасных зонах помещений и наружных установок согласно гл. 7.3 ПУЭ и другим документам, регламентирующим применение электрооборудования во взрывоопасных зонах.

1.3.26 БИП с входными электрическими искробезопасными цепями уровня «ib» имеет маркировку взрывозащиты [Exib]IIS, соответствует ГОСТ 30852.10–2002 и предназначен для установки вне взрывоопасных зон помещений и наружных установок.

#### Примечания:

<sup>1</sup> Входит в состав измерительных участков по вариантам «и», «к» (приложение 5.2).

<sup>2</sup> При отсутствии УПП соответствующий коэффициент потерь  $\zeta_{\text{УПП}}$  равен нулю.

<sup>3</sup> По специальному заказу возможно исполнение БИП – УХЛ 2, но для температуры от минус 40 до плюс 45 °С.

1.3.27 Норма средней наработки на отказ расходомеров-счетчиков с учетом технического обслуживания составляет не менее 80000 ч.

Критерием отказа является несоответствие предела допускаемой основной относительной погрешности расходомера-счетчика требованиям п. 1.3.4, выход из строя одного из первичных преобразователей: объемного (массового) расхода, температуры или давления.

1.3.28 Средний срок службы – 15 лет.

1.3.29 Среднее время восстановления работоспособного состояния составляет не более 2 часов.

1.3.30 Ресурс литиевого элемента питания РИ для часов реального времени – 4 года. Замену элемента питания рекомендуется осуществлять при периодической проверке.

## 1.3.31 Комплектность.

Комплект поставки расходомера-счетчика соответствует таблице 3.

Таблица 3

Наименование и условное обозначение	Обозначение	Кол-во	Примечание
Первичный преобразователь в составе:	ИРВИС-РС4М-Пп-Пар	1...4 шт.	Количество ПП определяется по заказу
– первичный преобразователь расхода (ППР) в комплекте с кабелем		1...4 шт.	
– первичный преобразователь давления (ППД) в комплекте с кабелем	В зависимости от типа	1...4 шт.	
– первичный преобразователь температуры (ППТ)	В зависимости от типа	1...4 шт.	
Блок интерфейса и питания (БИП)		1...4 шт.	Количество ПП определяется по заказу
Расходомеры-счетчики вихревые ИРВИС-РС4М. Паспорт	ИРВС 9100.0000.00 ПС5	1 экз.	В составе ИРВИС-РС4М
Расходомеры-счетчики вихревые ИРВИС-РС4М. Руководство по эксплуатации	ИРВС 9100.0000.00 РЭ5	1 экз.	В составе ИРВИС-РС4М
Первичный преобразователь температуры. Паспорт.	В зависимости от типа	1...4 экз.	В составе ИРВИС-РС4М
Первичный преобразователь температуры. Свидетельство о поверке (при наличии)	В зависимости от типа	1...4 экз.	В составе ИРВИС-РС4М
Первичный преобразователь давления. Паспорт (при наличии)	В зависимости от типа	1...4 экз.	Первичный преобразователь давления поверяется в составе ИРВИС-РС4М. Отдельного свидетельства о поверке ППД не выпускается
Соединительный кабель (СК)	МКЭШ 5×0,5 ГОСТ 10348-80	10 м	Марка кабеля может быть заменена на другую, с аналогичными характеристиками. Более 10 метров – по заказу
Пломбировочные стикеры	ЗМ 7613	1...4 компл.	Только для бескорпусного исполнения БИП
Комплект ЗИП в составе:			
– вставка плавкая ВП-1-2	ОЮО.480.003.ТУ	2 шт.	
Комплект монтажный	В зависимости от модификации	1 шт.	В составе ИРВИС-РС4М
Измерительные участки, в т.ч.	В зависимости от варианта	1...4 компл.	Поставляются по заказу, варианты согласно приложению 5.2
УПП	В зависимости от модификации	1...4 шт.	
Измерительные участки. Паспорт		1 экз.	Поставляется по заказу
Комплект «Диспетчеризация ногами»	ИРВС 3901.0000.00	1 компл.	В составе ИРВИС-РС4М
ИРВИС-РС4. Инструкция по эксплуатации комплекта «Диспетчеризация ногами»	И9100-109	1 экз.	В составе ИРВИС-РС4М
Модуль «ИРВИС-ТП. Диспетчер», в комплекте с нуль-модемным кабелем	ПО ИРВИС-ТП. Диспетчер. Версия XX	1 шт.	Поставляется по заказу

## 1.4 УСТРОЙСТВО И РАБОТА

1.4.1 Принцип действия расходомера-счетчика основан на эффекте формирования в следе за телом обтекания цепочки вихрей (вихревой дорожки Кармана), частота следования которых в широком диапазоне скоростей пропорциональна объемному расходу среды. Безразмерная частота формирования вихрей (число Струхалиа  $Sh$ ) зависит только от соотношения инерционных и вязких сил при обтекании тела - числа Рейнольдса  $Re$ , определенного по поперечному размеру тела обтекания.

На безразмерную частоту формирования вихрей оказывает влияние профиль скорости в магистрали перед телом обтекания, который, при достаточно длинном прямолинейном участке трубопровода перед ПП или при установленном УПП, зависит только от числа Рейнольдса, определенного по диаметру магистрали. Поскольку соотношение между этими двумя числами Рейнольдса остается постоянным, влияние геометрических размеров тракта ПП, типа среды, ее объемного расхода, температуры и давления на частоту формирования вихрей сводится к зависимости  $Sh(Re)$ , которая является универсальной для различных сред и их параметров, что позволяет использовать расходомер-счетчик для измерения объема среды, отличной от той, для которой эта зависимость получена.

Устойчивость вихреобразования обеспечивается специальной формой поперечного сечения тела обтекания. Фиксация частоты срыва вихрей производится детектором вихрей – преобразователем пульсаций скорости или давления с чувствительным элементом, расположенным в теле обтекания.

Сигнал с ДВ, ППТ и ППД поступает на МЭП БПУ, где производится его обработка и формируется цифровая посылка, содержащая информацию о частоте и критериях качества первичного сигнала. МЭП, используя полученные сигналы, приводит измеренный объем к стандартным условиям (массовому расходу) и, по запросу РИ или АСУТП, формирует цифровую посылку, содержащую данные об измеренных параметрах и результатах самодиагностики.

Для формирования архивов среднечасовых и среднесуточных значений параметров используется РИ. В РИ имеются часы реального времени (далее ЧРВ), с помощью которых осуществляется привязка данных по времени.

### 1.4.2 Конструкция ПП.

В состав ПП входят первичный преобразователь расхода (ППР), первичный преобразователь давления (ППД) и первичный преобразователь температуры (ППТ).

ППР представляет собой цилиндрический корпус с установленным в нем ВПР (приложение 2).

ВПР состоит из тела обтекания (поз. 2) и детектора вихрей (поз. 3).

ППР соединен с основанием БПУ (поз. 6) через штангу (поз. 4) посредством гайки (поз. 5).

На основании БПУ расположен МЭП (поз. 5), закрывающийся крышкой (поз. 8).

На боковых поверхностях основания БПУ расположены клеммные коробки (поз. 9, поз. 10) с гермовводами (поз. 11, поз. 12) для подключения кабелей ППД, ППТ и СК.

Для контроля несанкционированного доступа крышка БПУ и клеммная коробка пломбируются.

На внешней поверхности корпуса ППР предусмотрен болт (поз. 13) для крепления заземляющего контакта.

ППД представляет собой датчик абсолютного давления.

ППТ представляет собой термометр сопротивления.

ППД и ППТ монтируются в ЭТ при помощи штуцеров (поз. 4, и поз. 5 приложения 5.4). Штуцера «врезаются» в ЭТ в соответствии с приложением 5.5

ППД монтируется через отсечной кран (поз. 6 приложения 5.4). При измерении параметров рабочих сред с температурой от плюс 60 °С выше, ППД с отсечным краном монтируются через охладитель (поз. 16 приложения 5.4).

ППТ может быть установлен в защитную гильзу.

#### 1.4.4 Конструкция БИП.

Конструктивно БИП представляет собой модульную конструкцию, состоящую из набора пластмассовых корпусов, установленных на DIN-рейку. В зависимости от задачи с точки зрения выполняемого набора функций, многоканальности и т.п., набирая ту или иную комбинацию модулей, можно формировать требуемое техническое решение. Примеры комплектации БИП приведены в приложении 3.8.

Конструкция и габариты БИП в корпусном исполнении приведены в приложении 3.1.

1.4.4.1 Базовым модулем является пластмассовый корпус, устанавливаемый на DIN-рейку с помощью защелки. Выполнены следующие модули:

- БПС<sup>1</sup> (поз. 1);
- БИЗ (поз. 2), от 1 до 4 штук;
- РИ (поз. 3);
- ТИ (поз. 4), от 1 до 4 штук;
- АВП<sup>2</sup>;
- БИ (поз. 5) с кнопками управления (поз. 6).

Модули устанавливаются на DIN-рейку 7, установленную в корпусе БИП (поз. 15).

1.4.4.2 На передней поверхности БПС расположены плавкий предохранитель сети (поз. 9), на нижней поверхности – вилка контактной системы<sup>3</sup> (поз. 10) для подключения сетевого кабеля 220 В, 50 Гц.

1.4.4.3 На переднюю поверхность БИЗ выведен индикатор питания ПП, представляющий собой двухцветный светодиод.

Зеленое свечение светодиода означает, что БИЗ исправен, имеется напряжение +18 В для питания ПП. Красное свечение светодиода означает, что на плате БИЗ вышел из строя предохранитель<sup>4</sup>, напряжение на выходной клемме отсутствует. Отсутствие свечения светодиода означает, что БИЗ вышел из строя, требуется ремонт или замена.

На нижней поверхности БИЗ расположена вилка контактной системы<sup>3</sup> (поз. 12) для подключения СК.

1.4.4.4 В БИП могут быть установлены регистраторы информации РИ-5 или РИ-7 (приложение 3.3). На передней поверхности блока установлены стандартный 25-ти контактный разъем LPT-порта для подключения принтера (поз. 1); 9-контактный разъем RS-232 2 (порт 1) для подключения внешней цифровой аппаратуры (модем, компьютер, контроллер, принтер и т.п.) (поз. 2); 15-контактный разъем для подключения флэш-носителя (поз. 3.). На правой боковой поверхности блока РИ установлен разъем для подключения БИ. На нижней поверхности блока РИ расположена вилка контактной системы для подключения интерфейсных кабелей RS-485 (порт 1 в РИ-5; порты 1 и 2 в РИ-7) и RS-232 (порт 2) (поз. 4), джамперы (в РИ-5) или переключатели (в РИ-7) для блокировки меню «Константы» (поз. 5) и для подключения резистор-терминатора для сети RS-485 (поз. 6) (см. этикетку на правой боковой поверхности РИ). В регистраторах РИ-7 (выпускаются с 2018 г.) порт 1 дополнительно выведен на разъем USB-B лицевой панели (поз. 7) (подключение ПК через виртуальный СОМ-порт).

Одновременный опрос порта 1 и порта 2 двумя системами телеметрии возможен. Если запросы двух систем телеметрии поданы одновременно на два разных выхода RS-232 и RS-485, подключенных к одному и тому же порту, ответы на запросы не будут выданы. Перед задействованием портов регистратора не требуется никаких настроек, кроме скорости связи для порта 1 и порта 2, которая задается из меню «Константы» на БИП.

1.4.4.5 На нижней поверхности ТИ расположена вилка контактной системы 11 для подключения интерфейсного кабеля ТИ.

1.4.4.6 Модули связаны между собой коммуникационным кабелем (КК) (поз. 21). Разъемы для подключения КК расположены на верхних поверхностях модулей. Для защиты от случайного вмешательства разъемы для подключения КК закрыты защитной планкой (поз. 14). Защитная планка пломбируется.

Для доступа к коммуникационным разъемам РИ на крышке корпуса БИП (поз. 16) выполнена крышка портов (поз.17). На лицевой панели крышки БИП установлен БИ. Корпус БИП, в свою очередь, также устанавливается на DIN-рейку (поз. 18), закрепленную на вертикальной поверхности (стене здания, стенке шкафа КИП).

На нижней поверхности корпуса БИП расположена съемная планка (поз. 20) с кабельными вводами<sup>5</sup> (поз. 19) для фиксации сетевого, сигнального и интерфейсных кабелей.

Для контроля несанкционированного доступа БИП пломбируется.

1.4.4.7 В случае многоканального исполнения (количество каналов более 1) расходомера-счетчика для обеспечения необходимой мощности применяется блок питания внешний (БПВ) (поз. 1 приложения 3.2), устанавливаемый на DIN-рейку в непосредственной близости от БИП. БПВ не может быть установлен в корпус БИП из-за значительного тепловыделения.

Питающее напряжение от БПВ к БИП передается через АВП (поз. 2 приложения 3.2). На нижней поверхности АВП расположена вилка контактных систем (поз. 12 приложения 3.2) для подключения питающего напряжения 24 В от БПВ и интерфейсного кабеля RS-485.

БПВ может быть установлен в шкаф БПВ, расположенный в непосредственной близости от БИП.

Конструкция шкафа БПВ и монтажная схема подключения приведены в приложении 3.6.

В пластмассовом корпусе (поз. 1) на DIN-рейке (поз. 2) установлены БПВ (поз. 3), автоматы защиты (поз. 6) и винтовые клеммы (поз.5). На нижней поверхности шкафа БПВ установлены кабельные вводы для кабеля питания

#### Примечания:

<sup>1</sup> Только для одноканального исполнения БИП.

<sup>2</sup> Только для многоканального исполнения БИП и БИП с ИРВИС-УБП.

<sup>3</sup> Розетка контактной системы клеммами присоединена к проводам соответствующего кабеля: интерфейсного, СК, сетевого.

Максимальное сечение проводов, на которое рассчитаны контактные системы, 1,5 мм<sup>2</sup>; рекомендуется использовать провода сечением 0,5 мм<sup>2</sup>.

<sup>4</sup> Замена предохранителя на плате БИЗ производится заводом-изготовителем или сервисной организацией.

<sup>5</sup> Максимальный диаметр соединительных проводов, на который рассчитаны кабельные вводы, 8 мм.

БИП (поз. 8) и для сетевого кабеля 220 В (поз. 9).

1.4.4.8 В случае многоканального исполнения (количество каналов более 2) расходомера-счетчика блок ТИ может быть смонтирован в отдельном корпусе (приложение 3.4). Питающее напряжение от БПВ к блоку ТИ передается через АВП, данные о текущих значениях параметров газа от БИП – по интерфейсу RS-485.

1.4.4.9 Для обеспечения бесперебойной работы расходомера-счетчика при отключении напряжения питающей сети 220 В в состав БИП может входить устройство бесперебойного питания (ИРВИС-УБП). ИРВИС-УБП состоит из БПВ и блока аккумуляторных батарей (БАБ). В состав БАБ входят две аккумуляторные батареи с общей емкостью 14...120 А·ч.

Габаритные и присоединительные размеры БАБ, а также время непрерывной работы расходомера-счетчика от ИРВИС-УБП приведены в приложении 3.5, электрическая схема подключения – в приложении 6.2.

ИРВИС-УБП может быть смонтирован в отдельном шкафу УБП-К.

Конструкция шкафа УБП-К и монтажная схема подключения приведены в приложении 3.7.

В пластмассовом корпусе (поз. 1) на DIN-рейке (поз. 2) установлены БПВ (поз. 4), автоматы защиты (поз. 5), винтовые клеммы (поз. 3) и блок аккумуляторных батарей (БАБ) (поз. 8) на кронштейне (поз. 10). В состав БАБ, применяемого в шкафу УБП, входят две аккумуляторные батареи емкостью 14...33 А·ч. Для защиты от короткого замыкания на БАБ установлен плавкий предохранитель (поз. 9). На нижней поверхности шкафа УБП расположены кабельные вводы для подключения БИП (поз. 11), для подключения блока ТИ (при его наличии в комплекте поставки) (поз. 12) и для подключения сетевого кабеля 220 В (поз.13).

1.4.4.10 В компоновочных решениях, предполагающих использование внешних единых корпусов (шкафы управления, электромонтажные шкафы, шкафы КИП и т.п.) БИП расходомера-счетчика может устанавливаться на DIN-рейку без использования БИП, в виде набора модулей, обеспечивающих необходимую функциональность.

1.4.5 Работа расходомера-счетчика.

При наличии расхода измеряемой среды через ППР на выходе БПУ формируются сигналы пропорциональные объемному расходу при рабочих условиях, давлению и температуре измеряемой среды.

БПУ по трем измеренным сигналам определяет текущий объемный (массовый) расход, объем, приведенные к стандартным условиям ( $T = 293,15 \text{ К}$ ,  $P = 101325 \text{ Па}$ ), (массу, энергосодержание измеряемой среды) и по запросу, ежесекундно поступающему от РИ, текущие данные в цифровом виде передаются через СК и БИЗ в РИ и ТИ.

Для передачи данных о текущих параметрах в цифровом виде посредством интерфейса RS-485 ПП может быть подключен к ПЭВМ либо АСУТП, имеющем соответствующее программное обеспечение.

СК представляет собой кабель управления, соответствующий условиям эксплуатации, например, типа МКЭШ, экранированный, с количеством жил не менее 5, сечением не менее  $0,35 \text{ мм}^2$ .

БИЗ служит для предотвращения возникновения электрической искры в случае выхода из строя БПУ, обеспечивая тем самым необходимый уровень взрывозащиты.

Индикатор БИ служит для оперативного контроля текущих параметров измеряемой среды: объема (массы, энергосодержания), объемного (массового) расхода измеряемой среды, приведенного к стандартным условиям, абсолютного давления, температуры и индикации аварийных сигналов. Переключение режимов индикации осуществляется РИ по нажатию кнопок управления на лицевой панели БИП.

Посредством внешнего интерфейса RS-232/485 БИП расходомера-счетчика может быть подключен к ПЭВМ либо АСУТП для передачи данных о текущих параметрах и архивов параметров и событий, накопленных РИ. Протокол передачи данных размещен на официальном сайте ООО НПП «ИРВИС».

В случае наличия в комплектации расходомера-счетчика токового интерфейса, БПУ в цифровом виде передает данные о текущих значениях параметров ТИ. ТИ преобразует цифровую посылку в нормализованные токовые сигналы  $0...5$  либо  $4...20 \text{ мА}$ .

Блок-схема расходомера-счетчика приведена в приложении 4.1.

1.4.5.1 Описание алгоритма работы расходомера-счетчика.

Объем и масса и измеряемой среды, а также количество тепловой энергии (для водяного пара) в общем случае вычисляется по формулам:

$$\begin{aligned} V &= \int_{\tau} Q \, d\tau \\ V &= \int_{\tau} m \, d\tau \\ V &= \int_{\tau} m \cdot h \, d\tau \end{aligned} \quad (3)$$

где:  $V$  – объем рабочего газа при рабочих (стандартных) условиях,  $\text{м}^3$ ;  
 $Q$  – расход рабочего газа при рабочих (стандартных) условиях,  $\text{м}^3/\text{ч}$ ;  
 $M$  – масса измеряемой среды,  $\text{кг}$ ;  
 $m$  – массовый расход измеряемой среды,  $\text{кг}/\text{ч}$ ;  
 $W$  – количество тепловой энергии,  $\text{Гкал}$ ;  
 $h$  – энтальпия водяного пара,  $\text{Гкал}/\text{кг}$ ;  
 $\tau$  – время интегрирования.

В случае измерения объема рабочего газа, приведенного к стандартным условиям (массы), используются формулы:

$$\begin{aligned}
 V &= \int_{\tau} \frac{2,93 \cdot Q_{py} \cdot (P/T)}{K} K_F \cdot K_V d\tau \\
 M &= \int_{\tau} \frac{2,93 \cdot Q_{py} \cdot (P/T) \cdot \rho_{ст}}{K} K_F \cdot K_V d\tau \\
 W &= \int_{\tau} \frac{2,93 \cdot Q_{py} \cdot (P/T) \cdot \rho_{ст}}{K} \cdot h \cdot K_F \cdot K_V d\tau
 \end{aligned}
 \tag{4}$$

где: P – абсолютное давление рабочего газа, кПа;  
 T – абсолютная температура рабочего газа, К;  
 $Q_{py}$  – объемный расход рабочего газа при рабочих условиях, м<sup>3</sup>/ч;  
 $\rho_{ст}$  – плотность рабочего газа при стандартных условиях;  
 K – коэффициент сжимаемости рабочего газа;  
 $K_V$  – относительная скорость;  
 $K_F$  – относительная площадь.

Значения  $K_V$  и  $K_F$  для ИРВИС-РС4М-Пп и значение  $K_V$  для ИРВИС-РС4М-В равны 1,  $K_V$  и  $K_F$  для ИРВИС-РС4М-Пр и  $K_F$  для ИРВИС-РС4М-В вычисляются по формулам:

$$\begin{aligned}
 K_V &= \frac{K_{VP}}{K_{VT}} \\
 K_F &= \frac{F_{20Г}}{F_{20Р}}
 \end{aligned}
 \tag{5}$$

где:  $K_{VP}$  – отношение средней скорости потока в сечении приведения к скорости потока в точке измерения при градуировке расходомера-счетчика (определяется экспериментально);  
 $K_{VT}$  – отношение средней скорости потока к скорости потока в точке измерения при использовании расходомера-счетчика в эксплуатационном трубопроводе на объекте установки (определяется по ГОСТ 8.361-79);  
 $F_{20Р}$  – площадь расчетного сечения при градуировке расходомера-счетчика;  
 $F_{20Г}$  – площадь расчетного сечения эксплуатационного трубопровода при использовании расходомера-счетчика на объекте установки (вычисляется на основании данных Опросного листа по ГОСТ 8.361-79).

Для природного газа коэффициент сжимаемости K вычисляется по методу NX-19mod<sup>1</sup> или GERG, рекомендованными ГОСТ 30319.2–2015 для измерения расхода и количества газа при его распределении потребителям, для попутного нефтяного газа по методу ВНИЦ СМВ или ГСССД МР 113-2003, для других газов – в соответствии с нормативно-справочной документацией на эти газы, в том числе по ГСССД МР 118-2005 и ГСССД МР 135-2007.

Вычисление значений параметров осуществляется микроконтроллером БПУ по программе, размещенной в энергонезависимой памяти БПУ. По завершении обработки всех блоков, программа возвращается в начало.

При отключении напряжения питания, значения объема измеряемой среды, приведенного к стандартным условиям (массы, энергосодержания), и суммарного времени работы расходомера-счетчика, записанные в энергонезависимую память, сохраняются неограниченно долгое время.

1.4.5.2 Время реакции расходомера-счетчика на изменение расхода измеряемой среды составляет:

$$T = 2,4 \cdot 10^7 \cdot \frac{d \cdot D^2}{Q}, \text{ сек.}
 \tag{6}$$

где: d – характерный размер обтекаемого тела в свету (указывается в паспорте на прибор), м;  
 D – диаметр проходного сечения первичного преобразователя (указывается в паспорте на прибор), м;  
 Q – объемный расход измеряемой среды при рабочих условиях, м<sup>3</sup>/ч.

Под временем реакции понимается временная задержка от фактического изменения расхода до индикации установившегося текущего значения расхода с заявленной метрологической точностью, т.е. с основной относительной погрешностью по приведенному расходу не хуже 1-1,3 %; под «изменением расхода» понимается наихудший теоретически возможный случай – мгновенное ступенчатое изменение расхода.

При необходимости вести учет газа при очень динамично меняющемся расходе, возможно уменьшить время реакции расходомера-счетчика изменением заводских настроек. Такое условие необходимо оговорить при заказе расходомера-счетчика.

Изменение заводских настроек расходомеров-счетчиков, находящихся в эксплуатации, производится предприятием-изготовителем или сервисной организацией с отражением изменений в паспорте расходомера-счетчика.

#### Примечание:

<sup>1</sup> Методическая погрешность расчета коэффициента сжимаемости составляет:

- в диапазоне температур от минус 40 до минус 23 °С – 0,8 %;
- в диапазоне температур от минус 23 до плюс 60 °С – 0,12 %.

#### 1.4.6 Обеспечение взрывобезопасности.

1.4.6.1 Взрывобезопасность обеспечивается искробезопасными цепями.

1.4.6.2 Искробезопасность электрических цепей ПП расходомера-счетчика достигается за счет ограничения напряжения и тока в его электрических цепях до искробезопасных значений, гальванической развязки цепей питания и выходных цепей интерфейса, а также ограничением длины СК (не более 400 м) и его маркой. Ограничение напряжения и тока в электрических цепях ПП обеспечивается применением в БИП барьера искрозащиты.

Гальваническое разделение цепей питания осуществляется силовым трансформатором, удовлетворяющим требованиям ГОСТ 30852.10–2002.

Гальваническое разделение выходных цепей интерфейса осуществляется оптронной развязкой.

Монтаж электрических цепей расходомера-счетчика выполнен в соответствии с ГОСТ 30852.10–2002.

Искробезопасные цепи в БИЗ-4 выведены на индивидуальный клеммник. У клеммной колодки установлена табличка с надписями: «Искробезопасные цепи», U0: 18 В, I0: 140 мА, L0: 0,3 мГн, C0: 0,15 мкФ.

### 1.5 МАРКИРОВАНИЕ И ПЛОМБИРОВАНИЕ

1.5.1 На ПП прикреплена табличка, изготовленная методом лазерной гравировки<sup>1</sup>, на которую нанесены:

- наименование и товарный знак предприятия-изготовителя;
- знак утверждения типа;
- условное обозначение, порядковый номер ПП по системе нумерации предприятия-изготовителя;
- значение наименьшего и наибольшего расхода измеряемой среды;
- значение наименьшего и наибольшего давлений (избыточных) измеряемой среды;
- степень защиты от проникновения воды и пыли IP54;
- маркировка взрывозащиты IExibdIICT4X;
- надпись: «В комплекте БИП ИРВИС-РС4М № .....»;
- надпись: «Тa = -40...+45 °С»;
- год изготовления.

1.5.2 На лицевой поверхности БИП (для бескорпусного исполнения – на боковой поверхности БИЗ) крепится табличка, изготовленная методом лазерной гравировки, на которую нанесены:

- наименование и товарный знак предприятия-изготовителя;
- наименование, обозначение, порядковый номер по системе нумерации предприятия-изготовителя;
- знак утверждения типа;
- знак соответствия по ГОСТ Р 50460-92;
- степень защиты от проникновения воды и пыли IP54;
- маркировка взрывозащиты [Exib]IIС;
- год изготовления.

1.5.3 На БИЗ крепится табличка, изготовленная методом лазерной гравировки, на которую нанесены:

- наименование и товарный знак предприятия-изготовителя;
- условное обозначение версии «БИЗ»;
- маркировка входных и выходных цепей;
- напряжение, В, частота, Гц, род и значение тока питания входных цепей;
- надпись: «Искробезопасные цепи», U0: 18 В, I0: 140 мА, L0: 0,3 мГн, C0: 0,15 мкФ.

1.5.4 На корпусе ППР нанесена стрелка, указывающая направление потока.

1.5.5 На корпусе ППР нанесен знак заземления по ГОСТ 21130–75.

1.5.6 При выходе из производства (или ремонта) на предприятии-изготовителе, а также после проведения периодической поверки расходомер-счетчик пломбируется в следующих местах:

ППР – крышка БПУ в двух местах;

БИП – защитная планка БИП (для корпусного исполнения);

1.5.7 После окончания пуско-наладочных работ ПП и БИП должны быть опломбированы в следующих предусмотренных для этой цели местах:

ППР – фланцевые соединения с эксплуатационным трубопроводом – в двух местах на каждом фланце; клеммные коробки – в двух местах каждая;

БИП – крышка БИП (для корпусного исполнения);

– контактные системы и разъемы коммуникационного кабеля (для бескорпусного исполнения).

1.5.8 Маркировка транспортной тары имеет основные, дополнительные и информационные надписи, условное обозначение упакованного расходомера-счетчика, а также манипуляционные знаки: «Осторожно, хрупкое», «Верх, не кантовать», «Боится сырости».

### 1.6. УПАКОВКА

1.6.1 Расходомер-счетчик, изготовленный предприятием-изготовителем, принятый ОТК предприятия-изготовителя, подвергается упаковке согласно ТУ предприятия-изготовителя.

#### Примечание:

<sup>1</sup> Примечание. Допускается изготовление табличек другим прогрессивным способом, обеспечивающим их четкое и ясное изображение в течение всего срока службы.



## II ИСПОЛЬЗОВАНИЕ ПО НАЗНАЧЕНИЮ

### 2.1 ЭКСПЛУАТАЦИОННЫЕ ОГРАНИЧЕНИЯ

#### 2.1.1 Измеряемая среда:

- природный газ по ГОСТ 5542–2014, попутный нефтяной газ по ГОСТ Р 8.615–2005, водород, гелий, ацетилен, другие горючие газы, воздух, инертные газы при температуре от минус 40 до плюс 60 °С, абсолютном давлении от 0,05 до 10 МПа с динамической вязкостью от  $6 \cdot 10^{-6}$  до  $35 \cdot 10^{-6}$  Па·с;
- водяной пар при давлении до 2,5 МПа и температурой до 250 °С.

2.1.2 Пределы измерений, соотношения измеряемых объемных (массовых) расходов должны соответствовать значениям, указанным в приложении 1 настоящего документа.

2.1.3 Напряжение питания переменного тока ( $220_{-33}^{+22}$ ) В, частота ( $50 \pm 1$ ) Гц.

2.1.4 Длина СК не более 400 м.

2.1.5 Условия эксплуатации:

- 1) температура: ПП – от минус 40 до плюс 45 °С;  
БИП – от минус 10 до плюс 45 °С<sup>1</sup>;
- 2) влажность: не более  $95 \pm 3$  % при температуре 35 °С;
- 3) атмосферное давление: от 84 до 106,7 кПа.

### 2.2 ПОДГОТОВКА К ИСПОЛЬЗОВАНИЮ

#### 2.2.1 Общие положения.

2.2.1.1 Произвести внешний осмотр расходомера-счетчика и проверить правильность комплектации.

2.2.1.2 Монтаж расходомера-счетчика должен производиться монтажными организациями в соответствии с их нормами и инструкциями при наличии соответствующей лицензии.

При монтаже расходомера-счетчика необходимо руководствоваться ИРВС 9100.0000.00 РЭ5, главой 3.4. Правил эксплуатации электроустановок потребителей (ПЭЭП), ПУЭ и другими документами, действующими в данной отрасли промышленности. При измерении во взрывоопасных средах, в частности природного газа, необходимо соблюдать требования ГОСТ 30852.0-2002, ГОСТ 30852.10-2002 и «Правила безопасности в газовом хозяйстве».

2.2.1.3 Место установки расходомера-счетчика должно быть выбрано так, чтобы предохранить его от ударов, а также от производственной вибрации (близость прессов, молотов и т.д.).

2.2.1.4 При использовании расходомера-счетчика для измерения параметров нагретых сред во избежание перегрева БПУ, ППД и клеммной головки ППТ вследствие тепловой конвекции необходимо устанавливать ППР, ППД и ППТ в ЭТ под наклоном относительно вертикальной плоскости согласно приложению 5.4.

При использовании расходомера-счетчика для измерения параметров конденсирующихся сред не допускается установка ППР на самом низком участке ЭТ, т.к. в нем возможно скопление конденсата. Предпочтительной является установка ППР на наклонном восходящем или вертикальном участке ЭТ. При установке на горизонтальном участке ЭТ перед ППР желательна установка конденсатоуловителя. Рекомендуемые схемы установки ППР приведены в приложении 5.6.

При установке первичного преобразователя вне помещения, над ним должна быть установлена защита (приложение 5.7), исключающая прямое попадание на ППР атмосферных осадков. Расположение ППР в пространстве в соответствии с приложением 5.4. СК перед кабельным вводом ППР должен иметь местный перегиб таким образом, чтобы исключить стекание капельной жидкости по поверхности СК в клеммную колодку. 2.2.1.5. Для предотвращения возможных нештатных ситуаций в работе расходомера-счетчика рекомендуется при необходимости проводить предварительную подготовку рабочей среды на соответствие предъявляемым к ней требованиям. Природный газ должен соответствовать требованиям ГОСТ 5542-2014.

Предпочтительной следует считать установку ППР после фильтра<sup>2</sup>.

2.2.1.6 Участки трубопровода, непосредственно присоединяемые к расходомеру-счетчику должны быть перед монтажом тщательно прочищены ершом или льняной тряпкой, смоченной в бензине. После прочистки трубопровод продуть.

2.2.1.7 При монтаже необходимо обратить особое внимание на правильность установки ППР (стрелка на корпусе ППР должна совпадать с направлением потока), состояние уплотнительных колец и отсутствие утечки рабочего газа. Длины прямолинейных участков трубопровода до и после ППР должны быть не менее чем указанные в приложении 5.2.

Допускается применение конфигураций трубопроводов, отличающихся от указанных в приложении 5.2 при условии совместной поверки канала объемного расхода расходомеров-счетчиков на поверочной установке.

Фактический (измеренный) внутренний диаметр этих участков должен быть равным внутреннему диаметру проточной части ППР с допуском отклонением от плюс 2,5 % до минус 2 %. Измерение внутреннего диаметра прямых участков проводить нутромером в четырех плоскостях, расположенных под углом 45° относительно друг

---

#### Примечание:

<sup>1</sup> По специальному заказу возможно исполнение БИП – от минус 40 до плюс 45 °С.

<sup>2</sup> При использовании расходомера-счетчика для измерения параметров природного или попутных газов.

друга. При этом шероховатость внутренней поверхности труб прямолинейных участков должна быть не хуже, чем у новых труб в состоянии поставки с завода-изготовителя.

Марки материала труб этих участков, а также предельное давление, на которое они могут использоваться, должны выбираться с учетом рабочего и испытательного давления эксплуатационного трубопровода.

Допускается применение прямых участков с отклонением внутреннего диаметра, превышающим указанные выше значения при условии совместной поверки расходомера-счетчика с этими участками на поверочной установке.

Наличие или отсутствие устройства подготовки потока (УПП) и измерительных участков оговаривается при заказе на поставку расходомера-счетчика.

2.2.2 Меры безопасности при подготовке изделия.

2.2.2.1 Источниками опасности при монтаже и наладке ИРВИС-РС4М является электрический ток и рабочий газ, находящийся под давлением.

2.2.2.2 Расходомер-счетчик должен эксплуатироваться в системах с рабочим давлением, указанным в паспорте на расходомер-счетчик.

2.2.2.3 Перед началом монтажных работ обеспечить полную отсечку поступления рабочего газа в эксплуатационный трубопровод (ЭТ) на участке «врезки».

2.2.2.4 При монтаже ППР не допускается нанесение ударов по фланцам и корпусу ППР металлическими предметами.

2.2.2.5 При затяжке фланцевых соединений использовать только стандартные гаечные ключи без применения «усилителей».

2.2.2.6 Все работы по монтажу и демонтажу необходимо выполнять при отключенном напряжении питания.

2.2.3 Монтаж ППР на ЭТ вести в следующем порядке.

2.2.3.1 В зоне размещения ППР вырезать участок ЭТ длиной равной  $L_{вр}$  (приложение 5.1).

2.2.3.2 Замерить фактический внутренний диаметр ЭТ, сняв в зоне замера сварочные наплывы.

2.2.3.3 Подготовить участки труб М и N необходимой длины в зависимости от DN, варианта «врезки» (приложение 5.2) и соответствия внутреннего диаметра по п.2.2.1.7. Внутреннюю поверхность участков при наличии окалины и ржавчины очистить механическим способом, протереть ветошью, смоченной бензином и продуть сжатым воздухом.

2.2.3.4 Обработать торцы труб А, В, С (в зависимости от варианта «врезки» приложения 5.1), обеспечив при этом:

- перпендикулярность плоскости торца трубы к оси трубы не более 1 мм.

- неплоскостность торца не более 1 мм.

2.2.3.5 Зачистить до «чистого металла» наружную поверхность труб на длине 20 мм от торцев: А, В, С.

2.2.3.6 Для варианта «2» выполнить посадку ответного фланца на торец С, отцентрировав его по наружному диаметру трубопровода с помощью кольцевой проточки с зазором не более 0,1 мм. При посадке фланца обеспечить перпендикулярность фланца не более 0,2 мм на длине 100 мм, внутренний зазор  $t$  при этом минимизировать. Фланец приварить.

2.2.3.7 Произвести предварительную сборку участка «врезки» с использованием имитатора ППР.

При сборке участка «врезки» по варианту «2» обеспечить совпадение стрелки на корпусе УПП с фактическим направлением потока.

2.2.3.8 Снять кромочные фаски под сварку по торцам А и В.

**2.2.3.9 Внимание! Запрещается вести монтаж участка «врезки» с использованием ППР. Для этой цели необходимо изготовить или заказать имитатор ППР.**

2.2.3.10 Используя, при необходимости, ручные подъемные механизмы смонтированный участок «врезки» установить в ЭТ. Для варианта «врезки» «2» выполнить болтовое соединение УПП с ответным фланцем.

2.2.3.11 Выполнить сварку по торцам А и В.

2.2.3.12 На ЭТ просверлить отверстия под штуцеры ППД и ППТ и выполнить приварку штуцеров ППД и ППТ в соответствии с приложением 5.5.

2.2.3.13 В целях соблюдения требований ГОСТ 8.740-2011<sup>1</sup> (п.12.2.4) на ЭТ просверлить отверстия и выполнить приварку штуцеров измерения потерь давления на УПП (при его наличии) в соответствии с приложением 5.5. Штуцеры заглушить.

2.2.3.14 Подать давление рабочего газа или воздуха в участок «врезки» и произвести продувку участка с целью окончательной очистки внутренней поверхности от механических частиц.

**Внимание! Продувку производить только с имитатором. Запрещается продувку производить с установленным ППР в ЭТ.**

2.2.3.15 Произвести полную отсечку рабочей среды на участке «врезки» и утилизацию рабочей среды из этого участка.

2.2.3.16 Демонтировать имитатор.

2.2.3.17 Проконтролировать визуально состояние уплотнительных колец ППР. При наличии трещин и раковин на поверхности кольца, кольца заменить.

При монтаже использовать уплотнительные кольца только из комплекта поставки расходомера-счетчика.

**Внимание! Использование уплотнительных колец, выступающих внутрь ЭТ, недопустимо!**

Примечание

<sup>1</sup> При использовании расходомера-счетчика для измерения параметров газообразных сред.

2.2.3.18 Установить уплотнительные кольца в ответные фланцы и выполнить установку ППР в соответствии с приложением 5.4. При установке ППР обеспечить совпадение стрелки на корпусе ПП с фактическим направлением потока.

2.2.3.19 При установке (демонтаже) ПП использовать шпильки с удлиненной резьбой из монтажного комплекта в соответствии с приложением 5.4.

Для контроля несанкционированного снятия ПП с ЭТ выполнить пломбировку по обоим концам шпилек с удлиненной резьбой, используя предназначенные для этого отверстия.

2.2.3.20 Установить ППД и ППТ в соответствии с приложением 5.4. Подключить ППД и ППТ к ПП согласно приложению 6.1 и приложению 7

2.2.3.21 После монтажа ПП участок «врезки» опрессовать при испытательном давлении согласно СП 68.1333.2017, произвести контроль утечки рабочей среды. При наличии утечки определить причину и устранить. Провести повторные испытания.

2.2.4 Порядок подключения ИРВИС-РС4М.

2.2.4.1 БИП устанавливается только в отапливаемом помещении на вертикальной поверхности (стене) на DIN-рейку, входящую в комплект поставки. Расстояние от ППР до БИП не более 400 м. Подключить СК согласно схеме соединений приложения 6.1. Монтаж соединений вести согласно схеме приложения 7.

2.2.4.2 Подключение ПЭВМ к ИРВИС-РС4М с использованием интерфейса RS-232/485 вести согласно схеме приложений 7, 8. При подключении к ПЭВМ нескольких расходомеров-счетчиков по интерфейсу RS-485 удалить джамперы JP1 со всех БИП (для РИ-5), или установить переключатели 6 в положение «OFF» (для РИ7) кроме крайнего в цепи (приложения 3.4, 3.5, 8).

2.2.4.3 Установить защитное заземление на зажимы ПП согласно приложению 6.1.

2.2.4.4 Подключить питание 220 В/50 Гц к расходомеру-счетчику согласно схеме приложений 7. Напряжение питания на БИ должно подаваться через автомат защиты с током срабатывания не менее 2 А.

Шкафы БВП и ИРВИС-УБП (при их наличии в комплекте поставки) установить их на вертикальной поверхности (стене) в непосредственной близости от БИП. Подключение вести согласно схемам приложений 6.2–6.4.

Допускается установка БАБ внутри шкафов управления, электромонтажных шкафов, шкафов КИП на расстоянии до 30 м от БИП. Подключение БАБ в этом случае вести кабелем сечением не менее 0,75 мм<sup>2</sup>. Подключить БАБ по схеме приложения 6.2.

2.2.4.5 Подключить питание 220 В/50 Гц к расходомеру-счетчику согласно схеме приложения 6.1. Напряжение питания на БИП должно подаваться через автомат защиты с током срабатывания не менее 2 А.

2.2.4.6 По окончании монтажных работ составить акт измерений узла учета на базе ИРВИС-РС4М. Рекомендуемая форма акта приведена в приложении 9.

2.2.4.7 Выполнить расчет предельной относительной погрешности узла учета в соответствии с ГОСТ Р 8.740–2011. По результатам проверки составить акт приемки узла учета в эксплуатацию по форме приложения 11.

2.2.5. Проведение контроля функционирования расходомера-счетчика.

2.2.5.1 Подать рабочее давление в эксплуатационный трубопровод, произвести проверку на функционирование расходомера-счетчика.

2.2.5.2 Провести проверку отсутствия изменения показаний счетчика объема при отсутствии расхода измеряемой среды через ПП. Проверку проводить либо не устанавливая ПП в трубопровод (заглушив входное и выходное отверстие), либо с установленным в трубопровод ПП без протока рабочей среды. На индикаторе БИП должно появляться сообщение «Внимание! Нет расхода», при переключении в режим индикации расхода – значение «0,0».

2.2.5.3 Выполнить пробное снятие архивных данных из РИ либо непосредственной распечаткой отчетов на принтере, подключенном к разъему РИ «Принтер» (25-контактный LPT), либо передачей архивных данных на ПЭВМ через проводную связь, радиомодем, с помощью переносного флэш-носителя информации (из комплекта «Диспетчеризация ногами»).

2.2.5.4 Периферийная аппаратура (принтер, контроллер системы телеметрии и т.п.) подключается и опробуется в соответствии со своей технической документацией. Значения данных проверяются по индикации на передней панели БИП. При необходимости проверки вывода данных через последовательный порт по интерфейсу RS-232 или RS-485 на компьютер или устройство телеметрии следует произвести считывание текущих значений из РИ на компьютер с помощью программы «Ирвис-ТП. Коммерческий отчет» (исполняемый файл RiCom.exe), размещенной на официальном сайте ООО НПП «ИРВИС».

2.2.5.5 Проверить функционирование токового интерфейса (при его наличии). Для этого измерить значения выходного тока по каналам измерения температуры, давления и объемного расхода, приведенного к стандартным условиям, на соответствующих клеммах токового интерфейса и сравнить их с расчетными значениями. Расчетные значения выходных токов  $I_y$  определяются по формуле:

$$I_y = \frac{I_{\text{наиб}} - I_{\text{наим}}}{Y_{\text{наиб}} - Y_{\text{наим}}} \cdot (Y - Y_{\text{наим}}) + I_{\text{наим}} \quad (9)$$

где:  $I_y$  – текущее значение выходного тока для измеряемого параметра, мА;

$Y$ ,  $Y_{\text{наиб}}$  и  $Y_{\text{наим}}$  – текущее, наибольшее и наименьшее значения измеряемого параметра (указано на табличке токового интерфейса);

$I_{\text{наиб}}$  и  $I_{\text{наим}}$  – наибольшее и наименьшее значения выходного тока (указаны на табличке токового интерфейса), мА.

2.2.5.6 Результаты считаются положительными, если во время опробования не наблюдалось явных расхождений в показаниях расходомера-счетчика и контрольных средств измерений.

#### 2.2.6 Заключительные положения.

2.2.6.1 По окончании наладочных работ произвести пломбирование расходомера-счетчика в предусмотренных для этого местах.

2.2.6.2 В паспорт расходомера-счетчика внести соответствующие записи о первоначальных показаниях счетчиков, времени наработки, датах проведения работ и исполнителях.

2.2.6.3 По окончании работ составляются протокол выполнения пусконаладочных работ и акт приемки в эксплуатацию узла учета на базе ИРВИС-РС4М. Рекомендуемые формы документов приведены в приложениях 9–11.

### 2.3. ПОРЯДОК ИСПОЛЬЗОВАНИЯ

2.3.1 Перед началом работы внимательно изучить настоящее руководство по эксплуатации. При эксплуатации расходомера-счетчика необходимо руководствоваться настоящим РЭ, главой 3.4 Правил эксплуатации электроустановок потребителей (ПЭЭП), ПУЭ и другими документами, действующими в данной отрасли промышленности.

2.3.2 В трубопроводе должны быть обеспечены режимы течения рабочего газа:

В случае нестационарного режима амплитуда пульсаций параметров потока не должна превышать 25 % средних значений, а частота изменения параметров потока должна находиться в полосе пропускания частоты системы измерения, то есть период пульсаций параметров потока должен составлять не менее семи периодов вихреобразования. Период вихреобразования рассчитывать по формуле:

$$T = \frac{1400 \cdot DN^3}{Q_{py}}, \text{ с} \quad (10)$$

где DN – номинальный диаметр;

$Q_{py}$  – расход газа при рабочих условиях, м<sup>3</sup>/ч.

При ступенчатом потреблении измеряемой среды период подачи расхода измеряемой среды в трубопроводе не должен быть менее T, рассчитанного по п. 1.4.5.2.

2.3.2.1 Основными источниками пульсаций являются:

- поршневые перекачивающие нагнетатели или двигатели;
- неисправные ротационные счетчики газа;
- изношенные клапаны или плохо настроенные регуляторы давления;
- скопление конденсата в газопроводах или газа в водопроводах, образование пробок;
- автоматический слив конденсата или удаление шлаков из сепараторов;
- тройники, заглушенные участки газопроводов, образующие «свистки»;
- срыв вихрей с различного рода неровностей, (швов, уступов, углов, неполностью закрытой запорной арматуры);

– критические перепады на соплах, диафрагмах, задвижках, расположенных перед ПП, приводящие к формированию сверхзвуковых струй;

– симметричное разветвление газопровода с близкими значениями гидравлического сопротивления ветвей.

2.3.2.2 Для борьбы с пульсациями принимают следующие меры:

- по возможности устраняют источники пульсаций;
- по возможности удаляют расходомер-счетчик от оставшихся источников пульсаций;
- при прохождении потока по трубопроводу, частично или полностью заполненному жидкостью (конденсатом), предусматривают устройство для удаления этой жидкости;
- располагают расходомер-счетчик до (по направлению течения среды) редуцирующих систем газораспределительных станций;
- избегают прямоугольных колен и «карманов» (заглушенных отводов), в которых могут возникать стоячие волны;
- избегают изгибов ЭТ непосредственно перед измерительными участками;
- зачищают сварные швы в измерительных участках, а уступы делают минимально возможными;
- в качестве запорной арматуры используют равнопроходные шаровые краны;
- в процессе измерений запорную арматуру полностью открывают;
- применяют балластные емкости, гидравлические (акустические) фильтры в ЭТ.

### III ТЕХНИЧЕСКОЕ ОБСЛУЖИВАНИЕ И ТЕКУЩИЙ РЕМОНТ

#### 3.1 МЕРЫ БЕЗОПАСНОСТИ

3.1.1 По способу защиты человека от поражения электрическим током расходомер-счетчик относится к классу 01 по ГОСТ 12.2.007.0-75.

3.1.2 При монтаже, эксплуатации и демонтаже расходомера-счетчика необходимо соблюдать меры предосторожности в соответствии с требованиями правил техники безопасности, которые установлены на данном объекте.

3.1.3 Все работы по монтажу, демонтажу и восстановительному ремонту расходомера-счетчика необходимо выполнять при отключенном питании и отсутствии давления измеряемой среды в технологическом трубопроводе.

3.1.4 Во время эксплуатации расходомера-счетчика необходимо использовать защитное заземление, подключаемое к зажимам ПП согласно Приложения 6.1–6.2.

3.1.5 Технический персонал, обслуживающий расходомер-счетчик, должен быть ознакомлен с соответствующими инструкциями по технике безопасности.

3.1.6 Эксплуатация расходомера счетчика должна производиться согласно ГОСТ 12.2.007.0-75 и ГОСТ 12.3.019-80 и другим нормативным документам, регламентирующим применение электрооборудования.

#### 3.2. ТЕХНИЧЕСКОЕ ОБСЛУЖИВАНИЕ И РЕМОНТ

3.2.1 Для обеспечения работоспособности расходомера-счетчика и дополнительных устройств, входящих в состав измерительного участка (при их наличии), в течение всего срока эксплуатации необходимо не реже одного раза в месяц проводить периодические осмотры с целью определения их технического состояния (п.7.2.8 ГОСТ 8.740–2011<sup>1</sup>).

3.2.2 Если по результатам осмотра установлено, что техническое состояние расходомера-счетчика и дополнительных устройств (при их наличии) не обеспечивает их корректное функционирование, необходимо проведение профилактических работ<sup>2</sup>.

3.2.3 Профилактические работы включают контроль электрических сигналов, промывку деталей проточной части расходомера-счетчика и дополнительных устройств (при наличии), замена уплотнительных колец т.д.

3.2.4 Осмотр внешнего состояния расходомера-счетчика производится при отключенном напряжении питания. Проверяется состояние кабелей, надежность крепления разъемов кабелей, наличие отложений на ПЭП и стенках проходного сечения ПП.

3.2.5 При наличии заметных отложений на поверхности деталей проточной части они протираются мягкой тканью, смоченной ацетоном или техническим спиртом.

3.2.6 При наличии в составе измерительного участка УПП – устройства подготовки потока, контроль его технического состояния осуществляется согласно п. 9.3.1.1 и п. 9.4.2 ГОСТ 8.740–2011<sup>1</sup> по перепаду давления (УПП модификаций «Турбулизатор-У» и «Турбулизатор-Шг»);

Критерием загрязнения УПП в процессе эксплуатации, при достижении которого необходима промывка, является увеличение перепада давления на 10%, по сравнению со значением, рассчитанным по п. 1.3.19 (УПП модификаций «Турбулизатор-У» и «Турбулизатор-Шг»).

3.2.7 Ремонт-расходомера счетчика и замена комплектующих выполняются заводом-изготовителем, а также авторизованными сервисными центрами.

Отметки о выполненном ремонте и замене комплектующих заносятся в паспорт расходомера-счетчика.

3.2.8 Ремонт расходомера-счетчика должен производиться в соответствии с гл. 3.4 ПЭЭП.

3.2.9 Гарантийному ремонту не подлежат расходомеры-счетчики при наличии механических повреждений и несанкционированном нарушении пломбировки предприятия-изготовителя.

3.2.10 Гарантийные обязательства: 12 месяцев со дня ввода в эксплуатацию, но не более 18 месяцев со дня выпуска при соблюдении условий транспортирования, хранения и эксплуатации.

---

#### Примечания:

<sup>1</sup> При использовании расходомера-счетчика для измерения параметров природного газа.

<sup>2</sup> Профилактические работы при периодической поверке ИРВИС-РС4М проводятся в обязательном порядке.

### 3.3 ВОЗМОЖНЫЕ НЕИСПРАВНОСТИ И МЕТОДЫ ИХ УСТРАНЕНИЯ

3.3.1 Настоящая версия расходомера-счетчика снабжена развитой системой самодиагностики.

3.3.2 Неисправности расходомера-счетчика, способ их определения и методы их устранения приведены в таблице 5. В таблицу включены также ответы на наиболее часто встречающиеся вопросы и ошибки, возникающие при использовании расходомера-счетчика. Такие пункты неисправностями не являются и помечены в таблице звездочками. Двумя звездочками в таблице помечены неисправности, при устранении которых периодическая поверка расходомера-счетчика не производится.

3.3.3. В течение гарантийного срока эксплуатации устранение неисправностей, связанных с выходом из строя комплектующих расходомера-счетчика, для ремонта или замены которых необходим доступ к опломбированным местам, осуществляется предприятием-изготовителем или уполномоченными организациями.

Таблица 5

Наименование неисправности, внешнее проявление, дополнительные признаки	Вероятная причина	Метод устранения
1. Не выводится информация на индикатор. Подсветка индикатора отсутствует.	1*. Отсутствует напряжение питания. 2**. Вышли из строя плавкие предохранители. 3**. Вышел из строя БПС. 4**. Отсоединен разъем БИ или КК.	1. Проверить наличие напряжения питания на клеммной колодке БПС «220 В». 2. Заменить плавкие предохранители. 3. Заменить БПС. 4. Подключить разъем БИ или КК.
2. Не выводится информация на индикатор. Подсветка индикатора функционирует.	1*. Сбой микроконтроллера индикатора. 2**. Повреждение индикатора. 3**. Повреждение РИ.	1. Произвести перезапуск прибора путем кратковременного (но не менее 10 сек) отключения от сети либо выждать 1 час для инициализации индикатора. 2. Выполнить п. 1, далее нажать при подключенном принтере 2 раза кнопку «Режим» и 2 раза «Ввод». Если регистратор не поврежден и продолжает функционировать, должен напечатать протокол архива параметров за текущую дату. Заменить индикатор или РИ.
3. На индикатор прибора выводится сообщение "Внимание! Нет расхода".	1*. Отсутствует расход газа через ПП. 2**. Загрязнен чувствительный элемент ДВ	1. Проверить наличие расхода рабочего газа через ПП. 2. Промыть чувствительный элемент ДВ методом окунания в ацетон либо заменить на запасной из комплекта ЗИП.
4. На индикатор выводится сообщение «Внимание! Нет данных» (более 15 минут).	От МЭП не поступают данные на РИ: 1**. Обрыв или замыкание в кабеле между ПП и БИП. 2**. Вышел из строя БИЗ или РИ. 3. Вышел из строя МЭП.	Произвести перезапуск прибора путем кратковременного (но не менее 10 сек) отключения от сети. 1. Проверить контакт в клеммах, устранить обрыв или замыкание в кабеле 2. Произвести замену РИ или БИЗ. 3. Произвести ремонт или замену МЭП и поверку ПП.
5. На индикатор прибора выводится сообщение «Внимание! Отказ часов» (более 15 минут).	1**. Отказ элемента питания ЧРВ. 2**. Вышла из строя микросхема часов реального времени.	1. Заменить элемент питания ЧРВ. 2. Заменить РИ.
6. На индикатор выводится сообщение «Внимание! Т вне допуска».	1*. Расходомер-счетчик работает вне аттестованного диапазона температур. 2**. Вышел из строя ППТ. 3. Вышел из строя МЭП. 4**. Обрыв или замыкание в цепи «ППТ – МЭП».	Произвести перезапуск прибора путем кратковременного (но не менее 10 сек) отключения от сети. 1. Изменить условия эксплуатации. 2. Заменить ППТ. 3. Проверить отсутствие обрыва или замыкания в цепи «ППТ – МЭП». 4. Произвести ремонт или замену МЭП и поверку ПП.
7. На индикатор выводится сообщение «Внимание! Р вне допуска».	1*. Расходомер-счетчик работает вне аттестованного диапазона давлений. 2. Вышел из строя ППД. 3. Вышел из строя МЭП. 4**. Обрыв или замыкание в цепи «ППД – МЭП». 5**. Срабатывание БИЗ на ограничение напряжения питания ПП вследствие замыкания в цепи «БИЗ – МЭП» или неисправности БИЗ, МЭП.	Произвести перезапуск прибора путем кратковременного (но не менее 10 сек) отключения от сети. 1. Изменить условия эксплуатации. 2. Заменить ППД. 3. Проверить отсутствие обрыва или замыкания в цепи «ППД – МЭП». 4. Произвести ремонт или замену МЭП и поверку ПП. 5. Проверить отсутствие замыкания в цепи «БИЗ – МЭП». 6. Произвести замену БИЗ.
8. На индикатор попеременно выводятся сообщения «Внимание! FQ выше допуска» и «Внимание! Отказ датчика Q»	1. Вышел из строя МЭП.	1. Произвести ремонт или замену МЭП и поверку ПП.

Окончание таблицы 5

Наименование неисправности, внешнее проявление, дополнительные признаки	Вероятная причина	Метод устранения
9. На индикатор выводится сообщение «Внимание! Q ниже/выше допуска» или «Внимание! FQ выше допуска».	1*. Расход ниже/выше $Q_{\text{наим}}/Q_{\text{наиб}}$ , указанного в паспорте на прибор. 2*. Имеются высокочастотные пульсации расхода. 3*. Негерметично закрыта входная задвижка при отсутствии потребления газа. 4***. Неправильно выполнено заземление или подключение СК. 5. Вышел из строя МЭП.	Произвести перезапуск прибора путем кратковременного (но не менее 10 сек) отключения от сети. 1. Изменить условия эксплуатации. 2. Устранить пульсации расхода. 3. Закрыть входную задвижку при отсутствии потребления газа. 4. Выполнить заземление и подключение СК в соответствии с РЭ. 5. Произвести ремонт или замену МЭП и поверку ПП.
10. На индикатор выводится сообщение «Внимание! Отказ датчика Q!».	1**. Вышел из строя ДВ 2. Вышел из строя МЭП.	1. Заменить ДВ 2. Произвести ремонт или замену МЭП и поверку ПП.
11. На индикатор выводится сообщение «Внимание! Плохой сигнал Q»	1*. Регулятор давления не обеспечивает необходимой стационарности потока (см. п. 2.3.2) по причине износа или неправильной настройки. 2***. Сильно загрязнено тело обтекания либо неправильно установлен ПП.	1. Отремонтировать либо настроить регулятор давления для работы без пульсаций. 2. Демонтировать ПП, устранить загрязнения. Установить ПП в соответствии с п. 2.2 на штатные уплотнительные кольца.
12. При печати архивов цифры печатаются верно, а вместо букв непонятные символы.	1*. Кодировка букв в данном принтере не совпадает с установленной в РИ. Возможно, данный принтер не поддерживает печать русских букв в текстовом режиме.	1. В режиме «Установки» установить «Шрифт принтера» «Латиница», либо добиться читаемости распечаток настроив кодировку принтера на страницу «866» в соответствии с ТД на принтер.
13. В почасовой распечатке имеются строки с одинаковыми значениями времени отчета (дата, час, минуты), но с различными значениями времени наработки $T_{\text{нар}}$ .	1*. Была проведена корректировка часов реального времени, после перевода часов назад возникнут записи в архиве с одинаковыми значениями часа. Проверить по архиву событий, были ли переустановки времени или даты.	Неисправностью не является <sup>2</sup> .
14. В почасовой распечатке имеются строки с одинаковым значением часа, но отличающиеся минутами по времени отчета.	1*. Строки со значением минут 00 заполняются при изменении часа при штатном режиме работы РИ (напр. строка с временем отчета 16:00 заполняется информацией, усредняемой с 15:00 по 16:00). Строки со значением минут не равным 00 заполняются в момент выключения прибора и остаются в архиве, если включение не произойдет до следующего изменения часа по ЧРВ.	Неисправностью не является.
15. В распечатке архива событий в графе «Начало события» либо «Конец события» напечатано значение $T_{\text{нар}}$ и символ «*» – «звездочка».	1*. Начало либо окончание действия данного события находятся за пределами распечатываемого интервала (например, событие продолжает действовать в момент печати).	Неисправностью не является.
16. На индикатор выводится сообщение «Внимание! Анализ сигнала Q».	1*. Регулятор давления либо режим потребления газа создают нестационарный расход с параметрами не препятствующими его измерению (см. п. 2.3.2).	Неисправностью не является. Сообщение выдается для предупреждения, что при изменении частоты или амплитуды пульсации расхода его измерение может стать невозможным, желательно устранить пульсации настройкой регулятора давления.
Примечания:		
<sup>1</sup> Только для исполнения ИРВИС-РС4М-Пп16.		
<sup>2</sup> Счетчик объема при дублировании даты и времени отчета продолжает постоянный накопительный отчет.		

### 3.4 ПОВЕРКА

3.4.1 Первичная поверка ПП и БИП расходомера-счетчика проводится при выпуске из производства и ремонта. Поверка расходомера-счетчика после устранения неисправностей, не влияющих на метрологические характеристики, не проводится.

3.4.2 Поверка расходомера-счетчика проводится согласно ТД ««Инструкция ГСИ. Расходомеры-счетчики вихревые ИРВИС-РС4М. Методика поверки МП 0954-1-19 (с изменением 1)»».

Межповерочный интервал – 3 года.



#### **IV ТРАНСПОРТИРОВАНИЕ И ХРАНЕНИЕ**

4.1 Условия транспортирования расходомеров-счетчиков в упаковке должны соответствовать условиям хранения согласно ГОСТ 15150-69 (раздел 5).

4.2 Транспортирование расходомеров-счетчиков в упаковке предприятия-изготовителя может проводиться любым видом транспорта в соответствии с правилами перевозки грузов для этого вида транспорта. Срок пребывания в условиях транспортирования не более 3 месяцев.

Во время погрузочно-разгрузочных работ и транспортирования упакованные расходомеры-счетчики не должны подвергаться резким ударам и воздействию атмосферных осадков.

4.3 Расходомеры-счетчики в упакованном виде должны храниться при соблюдении условий хранения по ГОСТ 15150-69, группа условий хранения 1.

**Диапазоны измеряемых расходов ИРВИС-РС4М-Пп-Пар**

Природный газ и воздух являются сжимаемыми газообразными средами, обладающими своей вязкостью, вследствие чего, диапазоны их расходов сложным образом зависят от параметров их состояния: давления, температуры и компонентного состава. В таблицах значения расходов приведены для температуры +20 °С (для природного газа таблицы рассчитаны для следующего состава: плотность 0,6833 кг/м<sup>3</sup>, содержание азота 0,12 %, содержание диоксида углерода 1,01 %). Таким образом, приведенные в таблицах значения расходов являются ориентировочными и предназначены для предварительного выбора расходомера-счетчика в зависимости от условного диаметра.

Для точного определения диапазона расходов необходимо использовать программное обеспечение «Расчет погрешности», размещенное на сайте ООО НПП «ИРВИС».

**1 Диапазоны измеряемых расходов ИРВИС-РС4М-Пп-Пар-ДИМ(ДП)**Таблица 1.1– Диапазоны **объемных** расходов **водяного пара** при **рабочих условиях**

Р, МПа абс	DN50				DN 80				DN100			
	Q <sup>ру</sup> <sub>пор</sub> , М <sup>3</sup> /ч	Q <sup>ру</sup> <sub>наим</sub> , М <sup>3</sup> /ч	Q <sup>ру</sup> <sub>пер</sub> , М <sup>3</sup> /ч	Q <sup>ру</sup> <sub>наиб</sub> , М <sup>3</sup> /ч	Q <sup>ру</sup> <sub>пор</sub> , М <sup>3</sup> /ч	Q <sup>ру</sup> <sub>наим</sub> , М <sup>3</sup> /ч	Q <sup>ру</sup> <sub>пер</sub> , М <sup>3</sup> /ч	Q <sup>ру</sup> <sub>наиб</sub> , М <sup>3</sup> /ч	Q <sup>ру</sup> <sub>пор</sub> , М <sup>3</sup> /ч	Q <sup>ру</sup> <sub>наим</sub> , М <sup>3</sup> /ч	Q <sup>ру</sup> <sub>пер</sub> , М <sup>3</sup> /ч	Q <sup>ру</sup> <sub>наиб</sub> , М <sup>3</sup> /ч
0,1005	11,1	30,8	44,4	250	16,1	73,7	73,7	800	25,3	115	115	1250
0,2	5,57	21,8	22,3	250	8,11	52,3	52,3	800	12,7	81,7	81,7	1250
0,3	3,72	17,8	17,8	250	5,4	42,7	42,7	800	8,48	66,7	66,7	1250
0,4	2,79	15,4	15,4	250	4,05	37	37	800	6,36	57,8	57,8	1250
0,5	2,23	13,8	13,8	250	3,24	33,1	33,1	800	5,09	51,7	51,7	1250
0,6	1,86	12,6	12,6	250	2,7	30,2	30,2	800	4,24	47,2	47,2	1250
0,7	1,59	11,7	11,7	250	2,32	27,9	27,9	800	3,64	43,7	43,7	1250
0,8	1,39	10,9	10,9	250	2,03	26,1	26,1	800	3,18	40,8	40,8	1250
0,9	1,24	10,3	10,3	250	1,8	24,6	24,6	800	2,83	38,5	38,5	1250
1	1,12	9,75	9,75	250	1,62	23,4	23,4	800	2,55	36,5	36,5	1250
1,1	1,02	9,3	9,3	250	1,48	22,3	22,3	800	2,32	34,8	34,8	1250
1,2	0,93	8,9	8,9	250	1,35	21,3	21,3	800	2,12	33,3	33,3	1250
1,3	0,86	8,55	8,55	250	1,25	20,5	20,5	800	1,96	32	32	1250
1,4	0,8	8,24	8,24	250	1,16	19,8	19,8	800	1,82	30,9	30,9	1250
1,5	0,75	7,96	7,96	250	1,08	19,1	19,1	800	1,7	29,8	29,8	1250
1,6	0,7	7,71	7,71	250	1,02	18,5	18,5	800	1,59	28,9	28,9	1250
1,7	0,66	7,48	7,48	250	0,96	17,9	17,9	800	1,5	28	28	1250
2,5	0,45	6,17	6,17	250	0,65	14,8	14,8	800	1,02	23,1	23,1	1250

Окончание таблицы 1.1

Р, МПа абс	DN150				DN200				DN300			
	Q <sup>ру</sup> <sub>пор</sub> , М <sup>3</sup> /ч	Q <sup>ру</sup> <sub>наим</sub> , М <sup>3</sup> /ч	Q <sup>ру</sup> <sub>пер</sub> , М <sup>3</sup> /ч	Q <sup>ру</sup> <sub>наиб</sub> , М <sup>3</sup> /ч	Q <sup>ру</sup> <sub>пор</sub> , М <sup>3</sup> /ч	Q <sup>ру</sup> <sub>наим</sub> , М <sup>3</sup> /ч	Q <sup>ру</sup> <sub>пер</sub> , М <sup>3</sup> /ч	Q <sup>ру</sup> <sub>наиб</sub> , М <sup>3</sup> /ч	Q <sup>ру</sup> <sub>пор</sub> , М <sup>3</sup> /ч	Q <sup>ру</sup> <sub>наим</sub> , М <sup>3</sup> /ч	Q <sup>ру</sup> <sub>пер</sub> , М <sup>3</sup> /ч	Q <sup>ру</sup> <sub>наиб</sub> , М <sup>3</sup> /ч
0,1005	45,7	259	259	2800	91,2	461	461	5000	202	1037	1037	12000
0,2	23	184	184	2800	45,8	327	327	5000	101	735	735	12000
0,3	15,3	150	150	2800	30,6	267	267	5000	67,6	600	600	12000
0,4	11,5	130	130	2800	22,9	231	231	5000	50,7	520	520	12000
0,5	9,18	116	116	2800	18,3	207	207	5000	40,6	465	465	12000
0,6	7,66	106	106	2800	15,3	189	189	5000	33,8	424	424	12000
0,7	6,56	98,2	98,2	2800	13,1	175	175	5000	29	393	393	12000
0,8	5,74	91,9	91,9	2800	11,5	163	163	5000	25,4	368	368	12000
0,9	5,11	86,6	86,6	2800	10,2	154	154	5000	22,5	347	347	12000
1	4,6	82,2	82,2	2800	9,18	146	146	5000	20,3	329	329	12000
1,1	4,18	78,4	78,4	2800	8,35	139	139	5000	18,5	313	313	12000
1,2	3,83	75	75	2800	7,66	133	133	5000	16,9	300	300	12000
1,3	3,54	72,1	72,1	2800	7,07	128	128	5000	15,6	288	288	12000
1,4	3,29	69,5	69,5	2800	6,57	123	123	5000	14,5	278	278	12000
1,5	3,07	67,1	67,1	2800	6,13	119	119	5000	13,5	268	268	12000
1,6	2,88	65	65	2800	5,75	116	116	5000	12,7	260	260	12000
1,7	2,71	63	63	2800	5,41	112	112	5000	12	252	252	12000
2,5	1,85	52	52	2800	3,69	92,4	92,4	5000	8,15	208	208	12000

Таблица 1.2– Диапазоны объемных расходов водяного пара при стандартных условиях

Р, МПа абс	DN50				DN80				DN100			
	Q <sup>су</sup> <sub>пор</sub> , М <sup>3</sup> /ч	Q <sup>су</sup> <sub>наим</sub> , М <sup>3</sup> /ч	Q <sup>су</sup> <sub>пер</sub> , М <sup>3</sup> /ч	Q <sup>су</sup> <sub>наиб</sub> , М <sup>3</sup> /ч	Q <sup>су</sup> <sub>пор</sub> , М <sup>3</sup> /ч	Q <sup>су</sup> <sub>наим</sub> , М <sup>3</sup> /ч	Q <sup>су</sup> <sub>пер</sub> , М <sup>3</sup> /ч	Q <sup>су</sup> <sub>наиб</sub> , М <sup>3</sup> /ч	Q <sup>су</sup> <sub>пор</sub> , М <sup>3</sup> /ч	Q <sup>су</sup> <sub>наим</sub> , М <sup>3</sup> /ч	Q <sup>су</sup> <sub>пер</sub> , М <sup>3</sup> /ч	Q <sup>су</sup> <sub>наиб</sub> , М <sup>3</sup> /ч
0,1005	8,78	24,3	35,1	198	12,8	58,4	58,4	633	20	91,2	91,2	989
0,2	8,94	35	35,8	401	13	83,9	83,9	1283	20,4	131	131	2005
0,3	8,94	42,8	42,8	602	13	103	103	1925	20,4	160	160	3008
0,4	8,94	49,5	49,5	802	13	119	119	2567	20,4	185	185	4011
0,5	8,94	55,3	55,3	1003	13	133	133	3209	20,4	207	207	5013
0,6	8,95	60,6	60,6	1203	13	145	145	3850	20,4	227	227	6016
0,7	8,95	65,4	65,4	1404	13	157	157	4492	20,4	245	245	7019
0,8	8,95	70	70	1604	13	168	168	5134	20,4	262	262	8021
0,9	8,95	74,2	74,2	1805	13	178	178	5775	20,4	278	278	9024
1	8,95	78,2	78,2	2005	13	188	188	6417	20,4	293	293	10027
1,1	8,96	82	82	2206	13	197	197	7059	20,4	307	307	11029
1,2	8,96	85,7	85,7	2406	13	205	205	7700	20,4	321	321	12032
1,3	8,96	89,2	89,2	2607	13	214	214	8342	20,4	334	334	13035
1,4	8,96	92,6	92,6	2807	13	222	222	8984	20,5	347	347	14037
1,5	8,96	95,8	95,8	3008	13	230	230	9626	20,5	359	359	15040
1,6	8,97	98,9	98,9	3209	13	237	237	10267	20,5	371	371	16043
1,7	8,97	102	102	3409	13	245	245	10909	20,5	382	382	17045
2,5	8,99	124	124	5013	13,1	297	297	16043	20,5	463	463	25066

Окончание таблицы 1.2

Р, МПа абс	DN150				DN200				DN300			
	Q <sup>су</sup> <sub>пор</sub> , М <sup>3</sup> /ч	Q <sup>су</sup> <sub>наим</sub> , М <sup>3</sup> /ч	Q <sup>су</sup> <sub>пер</sub> , М <sup>3</sup> /ч	Q <sup>су</sup> <sub>наиб</sub> , М <sup>3</sup> /ч	Q <sup>су</sup> <sub>пор</sub> , М <sup>3</sup> /ч	Q <sup>су</sup> <sub>наим</sub> , М <sup>3</sup> /ч	Q <sup>су</sup> <sub>пер</sub> , М <sup>3</sup> /ч	Q <sup>су</sup> <sub>наиб</sub> , М <sup>3</sup> /ч	Q <sup>су</sup> <sub>пор</sub> , М <sup>3</sup> /ч	Q <sup>су</sup> <sub>наим</sub> , М <sup>3</sup> /ч	Q <sup>су</sup> <sub>пер</sub> , М <sup>3</sup> /ч	Q <sup>су</sup> <sub>наиб</sub> , М <sup>3</sup> /ч
0,1005	36,1	205	205	2216	72,2	365	365	3957	160	821	821	9497
0,2	36,8	295	295	4492	73,6	524	524	8021	163	1179	1179	19251
0,3	36,8	361	361	6738	73,6	642	642	12032	163	1444	1444	28877
0,4	36,8	417	417	8984	73,6	741	741	16043	163	1668	1668	38502
0,5	36,8	466	466	11230	73,6	829	829	20053	163	1865	1865	48128
0,6	36,9	511	511	13476	73,6	908	908	24064	163	2043	2043	57753
0,7	36,9	552	552	15722	73,6	981	981	28074	163	2206	2206	67379
0,8	36,9	590	590	17968	73,6	1048	1048	32085	163	2359	2359	77004
0,9	36,9	625	625	20214	73,6	1112	1112	36096	163	2502	2502	86630
1	36,9	659	659	22460	73,7	1172	1172	40106	163	2637	2637	96255
1,1	36,9	691	691	24706	73,7	1229	1229	44117	163	2766	2766	105881
1,2	36,9	722	722	26951	73,7	1284	1284	48128	163	2889	2889	115506
1,3	36,9	752	752	29197	73,7	1336	1336	52138	163	3007	3007	125132
1,4	36,9	780	780	31443	73,7	1387	1387	56149	163	3120	3120	134757
1,5	36,9	807	807	33689	73,8	1435	1435	60160	163	3230	3230	144383
1,6	36,9	834	834	35935	73,8	1483	1483	64170	163	3336	3336	154008
1,7	36,9	860	860	38181	73,8	1528	1528	68181	163	3438	3438	163634

2,5	37	1042	1042	5614 9	73,9	1853	1853	100266	163	4170	4170	240638
-----	----	------	------	-----------	------	------	------	--------	-----	------	------	--------

Таблица 1.3– Диапазоны массовых расходов водяного пара

Р, МПа абс	DN50				DN80				DN100			
	Q <sub>пор</sub> <sup>К</sup> г/ч	Q <sub>наим</sub> <sup>'</sup> кг/ч	Q <sub>пер</sub> <sup>'</sup> кг/ч	Q <sub>наиб</sub> <sup>СТ</sup> кг/ч	Q <sub>пор</sub> <sup>'</sup> кг/ч	Q <sub>наим</sub> <sup>'</sup> кг/ч	Q <sub>пер</sub> <sup>'</sup> кг/ч	Q <sub>наиб</sub> <sup>'</sup> кг/ч	Q <sub>пор</sub> <sup>'</sup> кг/ч	Q <sub>наим</sub> <sup>'</sup> кг/ч	Q <sub>пер</sub> <sup>'</sup> кг/ч	Q <sub>наиб</sub> <sup>'</sup> кг/ч
0,1005	6,5754	18,199	26,287	148,28	9,586	43,736	43,736	474,06	14,978	68,301	68,301	740,67
0,2	6,7027	26,212	26,811	300,31	9,7358	62,834	62,834	960,85	15,278	98,107	98,107	1501,6
0,3	6,7027	32,053	32,053	450,84	9,7358	77,138	77,138	1441,7	15,278	119,83	119,83	2252,7
0,4	6,7027	37,071	37,071	600,63	9,7358	89,12	89,12	1922,5	15,278	138,55	138,55	3003,9
0,5	6,7027	41,415	41,415	751,16	9,7358	99,605	99,605	2403,3	15,278	155,02	155,02	3754,3
0,6	6,7102	45,384	45,384	900,94	9,7358	108,59	108,59	2883,3	15,278	170	170	4505,4
0,7	6,7102	48,979	48,979	1051,5	9,7358	117,58	117,58	3364,1	15,278	183,48	183,48	5256,6
0,8	6,7102	52,424	52,424	1201,3	9,7358	125,82	125,82	3844,9	15,278	196,21	196,21	6007
0,9	6,7102	55,569	55,569	1351,8	9,7358	133,31	133,31	4325	15,278	208,2	208,2	6758,2
1	6,7102	58,565	58,565	1501,6	9,7358	140,8	140,8	4805,8	15,278	219,43	219,43	7509,3
1,1	6,7102	61,411	61,411	1652,1	9,7358	147,54	147,54	5286,6	15,353	229,92	229,92	8259,7
1,2	6,7102	64,182	64,182	1801,9	9,7358	153,53	153,53	5766,6	15,353	240,4	240,4	9010,9
1,3	6,7177	66,803	66,803	1952,4	9,7358	160,27	160,27	6247,4	15,353	250,14	250,14	9762
1,4	6,7177	69,349	69,349	2102,2	9,7358	166,26	166,26	6728,2	15,353	259,87	259,87	10512
1,5	6,7177	71,746	71,746	2252,7	9,7358	172,25	172,25	7209	15,353	268,86	268,86	11264
1,6	6,7177	74,067	74,067	2403,3	9,8107	177,49	177,49	7689,1	15,353	277,85	277,85	12015
1,7	6,7252	76,389	76,389	2553	9,8107	183,48	183,48	8169,9	15,353	286,08	286,08	12765
2,5	6,7327	92,865	92,865	3754,3	9,8107	222,43	222,43	12015	15,353	346,75	346,75	18772

Окончание таблицы 1.3

Р, МПа абс	DN150				DN200				DN300			
	Q <sub>пор</sub> <sup>К</sup> г/ч	Q <sub>наим</sub> <sup>'</sup> кг/ч	Q <sub>пер</sub> <sup>'</sup> кг/ч	Q <sub>наиб</sub> <sup>'</sup> кг/ч	Q <sub>пор</sub> <sup>'</sup> кг/ч	Q <sub>наим</sub> <sup>'</sup> кг/ч	Q <sub>пер</sub> <sup>'</sup> кг/ч	Q <sub>наиб</sub> <sup>'</sup> кг/ч	Q <sub>пор</sub> <sup>'</sup> кг/ч	Q <sub>наим</sub> <sup>'</sup> кг/ч	Q <sub>пер</sub> <sup>'</sup> кг/ч	Q <sub>наиб</sub> <sup>'</sup> кг/ч
0,1005	27,03 6	153,53	153,53	1659,6	54,071	273,35	273,35	2963,4	119,83	614,86	614,86	7112,4
0,2	27,56	220,93	220,93	3364,1	55,045	392,43	392,43	6007	122,07	882,96	882,96	14417
0,3	27,56	270,36	270,36	5046,2	55,045	480,8	480,8	9010,9	122,07	1081,4	1081,4	21626
0,4	27,56	312,3	312,3	6728,2	55,045	554,94	554,94	12015	122,07	1249,2	1249,2	28835
0,5	27,56	348,99	348,99	8410,3	55,12	620,85	620,85	15018	122,07	1396,7	1396,7	36044
0,6	27,63 5	382,69	382,69	10092	55,12	680,01	680,01	18022	122,07	1530	1530	43252
0,7	27,63 5	413,4	413,4	11774	55,12	734,68	734,68	21025	122,07	1652,1	1652,1	50461
0,8	27,63 5	441,86	441,86	13456	55,12	784,86	784,86	24029	122,07	1766,7	1766,7	57669
0,9	27,63 5	468,07	468,07	15138	55,12	832,79	832,79	27033	122,07	1873,8	1873,8	64878
1	27,63 5	493,53	493,53	16821	55,12	877,72	877,72	30036	122,07	1974,9	1974,9	72086
1,1	27,63 5	517,5	517,5	18503	55,195	920,41	920,41	33040	122,07	2071,5	2071,5	79295
1,2	27,63 5	540,71	540,71	20184	55,195	961,6	961,6	36044	122,07	2163,6	2163,6	86504
1,3	27,63 5	563,18	563,18	21866	55,195	1000,5	1000,5	39047	122,07	2252	2252	93713
1,4	27,63 5	584,15	584,15	23548	55,195	1038,7	1038,7	42051	122,07	2336,6	2336,6	100921
1,5	27,63 5	604,37	604,37	25230	55,195	1074,7	1074,7	45054	122,07	2419	2419	108130
1,6	27,63 5	624,59	624,59	26912	55,195	1110,6	1110,6	48058	122,07	2498,4	2498,4	115338
1,7	27,63 5	644,06	644,06	28594	55,27	1144,3	1144,3	51061	122,07	2574,8	2574,8	122547
2,5	27,71	780,36	780,36	42051	55,344	1387,7	1387,7	75090	122,07	3123	3123	180216



Таблица 1.4 – Диапазоны расходов природного газа по ГОСТ 30319.2-2015 при рабочих условиях

P, МПа абс	DN50				DN80				DN100			
	Q <sup>ру</sup> <sub>пор</sub> , М <sup>3</sup> /ч	Q <sup>ру</sup> <sub>наим</sub> , М <sup>3</sup> /ч	Q <sup>ру</sup> <sub>пер</sub> , М <sup>3</sup> /ч	Q <sup>ру</sup> <sub>наиб</sub> , М <sup>3</sup> /ч	Q <sup>ру</sup> <sub>пор</sub> , М <sup>3</sup> /ч	Q <sup>ру</sup> <sub>наим</sub> , М <sup>3</sup> /ч	Q <sup>ру</sup> <sub>пер</sub> , М <sup>3</sup> /ч	Q <sup>ру</sup> <sub>наиб</sub> , М <sup>3</sup> /ч	Q <sup>ру</sup> <sub>пор</sub> , М <sup>3</sup> /ч	Q <sup>ру</sup> <sub>наим</sub> , М <sup>3</sup> /ч	Q <sup>ру</sup> <sub>пер</sub> , М <sup>3</sup> /ч	Q <sup>ру</sup> <sub>наиб</sub> , М <sup>3</sup> /ч
0,1005	11,8	28,2	47,2	250	17,1	67,5	68,6	800	26,9	106	108	1250
0,2	5,92	19,9	23,7	250	8,6	47,8	47,8	800	13,5	74,7	74,7	1250
0,3	3,94	16,3	16,3	250	5,72	39	39	800	8,98	61	61	1250
0,4	2,95	14,1	14,1	250	4,28	33,8	33,8	800	6,73	52,7	52,7	1250
0,5	2,35	12,6	12,6	250	3,42	30,2	30,2	800	5,37	47,1	47,1	1250
0,6	1,96	11,5	11,5	250	2,84	27,5	27,5	800	4,47	43	43	1250
0,7	1,67	10,6	10,6	250	2,43	25,4	25,4	800	3,82	39,8	39,8	1250
0,8	1,46	9,92	9,92	250	2,13	23,8	23,8	800	3,34	37,2	37,2	1250
0,9	1,3	9,34	9,34	250	1,89	22,4	22,4	800	2,96	35	35	1250
1	1,17	8,85	8,85	250	1,69	21,2	21,2	800	2,66	33,2	33,2	1250
1,1	1,06	8,43	8,43	250	1,54	20,2	20,2	800	2,41	31,6	31,6	1250
1,2	0,97	8,07	8,07	250	1,41	19,3	19,3	800	2,21	30,2	30,2	1250
1,3	0,89	7,74	7,74	250	1,3	18,6	18,6	800	2,03	29	29	1250
1,4	0,83	7,45	7,45	250	1,2	17,9	17,9	800	1,89	27,9	27,9	1250
1,5	0,77	7,19	7,19	250	1,12	17,3	17,3	800	1,76	27	27	1250
1,6	0,72	6,96	6,96	250	1,05	16,7	16,7	800	1,64	26,1	26,1	1250
1,7	0,68	6,75	6,75	250	0,98	16,2	16,2	800	1,54	25,3	25,3	1250
2,5	0,45	5,52	5,52	250	0,66	13,2	13,2	800	1,03	20,7	20,7	1250
4,0	0,28	4,3	4,3	250	0,4	10,3	10,3	800	0,63	16,1	16,1	1250
6,0	0,18	3,45	3,45	250	0,26	8,27	8,27	800	0,4	12,9	12,9	1250
7,5	0,14	3,04	3,04	250	0,2	7,3	7,3	800	0,31	11,4	11,4	1250

Окончание таблицы 1.4

P, МПа абс	DN150				DN200				DN300			
	Q <sup>ру</sup> <sub>пор</sub> , М <sup>3</sup> /ч	Q <sup>ру</sup> <sub>наим</sub> , М <sup>3</sup> /ч	Q <sup>ру</sup> <sub>пер</sub> , М <sup>3</sup> /ч	Q <sup>ру</sup> <sub>наиб</sub> , М <sup>3</sup> /ч	Q <sup>ру</sup> <sub>пор</sub> , М <sup>3</sup> /ч	Q <sup>ру</sup> <sub>наим</sub> , М <sup>3</sup> /ч	Q <sup>ру</sup> <sub>пер</sub> , М <sup>3</sup> /ч	Q <sup>ру</sup> <sub>наиб</sub> , М <sup>3</sup> /ч	Q <sup>ру</sup> <sub>пор</sub> , М <sup>3</sup> /ч	Q <sup>ру</sup> <sub>наим</sub> , М <sup>3</sup> /ч	Q <sup>ру</sup> <sub>пер</sub> , М <sup>3</sup> /ч	Q <sup>ру</sup> <sub>наиб</sub> , М <sup>3</sup> /ч
0,1005	48,6	238	238	2800	97,1	422	422	5000	215	952	952	12000
0,2	24,4	168	168	2800	48,7	299	299	5000	108	674	674	12000
0,3	16,2	137	137	2800	32,4	244	244	5000	71,7	550	550	12000
0,4	12,1	119	119	2800	24,3	211	211	5000	53,7	476	476	12000
0,5	9,7	106	106	2800	19,4	189	189	5000	42,8	425	425	12000
0,6	8,06	96,8	96,8	2800	16,1	172	172	5000	35,6	388	388	12000
0,7	6,9	89,6	89,6	2800	13,8	159	159	5000	30,5	359	359	12000
0,8	6,03	83,7	83,7	2800	12	149	149	5000	26,6	335	335	12000
0,9	5,35	78,8	78,8	2800	10,7	140	140	5000	23,6	316	316	12000
1	4,8	74,7	74,7	2800	9,59	133	133	5000	21,2	299	299	12000
1,1	4,36	71,2	71,2	2800	8,71	126	126	5000	19,3	285	285	12000
1,2	3,99	68,1	68,1	2800	7,97	121	121	5000	17,6	273	273	12000
1,3	3,67	65,3	65,3	2800	7,34	116	116	5000	16,2	262	262	12000
1,4	3,4	62,9	62,9	2800	6,8	112	112	5000	15	252	252	12000
1,5	3,17	60,7	60,7	2800	6,34	108	108	5000	14	243	243	12000
1,6	2,97	58,7	58,7	2800	5,93	104	104	5000	13,1	235	235	12000
1,7	2,79	56,9	56,9	2800	5,57	101	101	5000	12,3	228	228	12000
2,5	1,87	46,6	46,6	2800	3,73	82,7	82,7	5000	8,25	187	187	12000
4,0	1,13	36,3	36,3	2800	2,27	64,5	64,5	5000	5,01	145	145	12000
6,0	0,73	29,1	29,1	2800	1,46	51,7	51,7	5000	3,22	117	117	12000
7,5	0,57	25,7	25,7	2800	1,13	45,6	45,6	5000	2,51	103	103	12000

Таблица 1.5– Диапазоны расходов природного газа по ГОСТ 30319.2-2015 при стандартных условиях

P, МПа абс	DN50				DN80				DN100			
	Q <sup>су</sup> <sub>пор'</sub> М <sup>3</sup> /ч	Q <sup>су</sup> <sub>наим'</sub> М <sup>3</sup> /ч	Q <sup>су</sup> <sub>пер'</sub> М <sup>3</sup> /ч	Q <sup>су</sup> <sub>наиб'</sub> М <sup>3</sup> /ч	Q <sup>су</sup> <sub>пор'</sub> М <sup>3</sup> /ч	Q <sup>су</sup> <sub>наим'</sub> М <sup>3</sup> /ч	Q <sup>су</sup> <sub>пер'</sub> М <sup>3</sup> /ч	Q <sup>су</sup> <sub>наиб'</sub> М <sup>3</sup> /ч	Q <sup>су</sup> <sub>пор'</sub> М <sup>3</sup> /ч	Q <sup>су</sup> <sub>наим'</sub> М <sup>3</sup> /ч	Q <sup>су</sup> <sub>пер'</sub> М <sup>3</sup> /ч	Q <sup>су</sup> <sub>наиб'</sub> М <sup>3</sup> /ч
0,1005	11,7	27,9	46,8	248	17	67	68	793	26,7	105	107	1239
0,2	11,7	39,4	46,8	495	17	94,6	94,6	1582	26,7	148	148	2471
0,3	11,7	48,4	48,4	744	17	116	116	2377	26,7	181	181	3714
0,4	11,7	55,9	55,9	993	17	134	134	3175	26,7	209	209	4961
0,5	11,7	62,5	62,5	1244	17	150	150	3976	26,7	234	234	6213
0,6	11,7	68,6	68,6	1496	17	164	164	4781	26,7	257	257	7470
0,7	11,7	74,1	74,1	1748	17	178	178	5588	26,7	278	278	8731
0,8	11,7	79,3	79,3	2002	17	190	190	6398	26,7	297	297	9997
0,9	11,7	84,2	84,2	2256	17	202	202	7212	26,7	316	316	11268
1,0	11,7	88,9	88,9	2512	17	213	213	8028	26,7	333	333	12544
1,1	11,7	93,3	93,3	2768	17	224	224	8847	26,7	350	350	13824
1,2	11,7	97,5	97,5	3025	17	234	234	9670	26,7	365	365	15109
1,3	11,7	102	102	3284	17	244	244	10496	26,7	381	381	16400
1,4	11,7	106	106	3543	17	253	253	11324	26,7	395	395	17694
1,5	11,7	109	109	3803	17	262	262	12156	26,7	410	410	18994
1,6	11,7	113	113	4064	17	271	271	12991	26,7	424	424	20299
1,7	11,7	117	117	4327	17	280	280	13830	26,7	437	437	21609
2,5	11,7	143	143	6460	17	342	342	20649	26,7	534	534	32264
4,0	11,7	183	183	10634	17	438	438	33990	26,7	685	685	53110
6,0	11,7	228	228	16554	17	547	547	52912	26,7	855	855	82675
7,5	11,7	258	258	21246	17	620	620	67910	26,7	968	968	106110

Окончание таблицы 1.5

P, МПа абс	DN150				DN200				DN300			
	Q <sup>су</sup> <sub>пор'</sub> М <sup>3</sup> /ч	Q <sup>су</sup> <sub>наим'</sub> М <sup>3</sup> /ч	Q <sup>су</sup> <sub>пер'</sub> М <sup>3</sup> /ч	Q <sup>су</sup> <sub>наиб'</sub> М <sup>3</sup> /ч	Q <sup>су</sup> <sub>пор'</sub> М <sup>3</sup> /ч	Q <sup>су</sup> <sub>наим'</sub> М <sup>3</sup> /ч	Q <sup>су</sup> <sub>пер'</sub> М <sup>3</sup> /ч	Q <sup>су</sup> <sub>наиб'</sub> М <sup>3</sup> /ч	Q <sup>су</sup> <sub>пор'</sub> М <sup>3</sup> /ч	Q <sup>су</sup> <sub>наим'</sub> М <sup>3</sup> /ч	Q <sup>су</sup> <sub>пер'</sub> М <sup>3</sup> /ч	Q <sup>су</sup> <sub>наиб'</sub> М <sup>3</sup> /ч
0,1005	48,2	236	236	2777	96,3	419	419	4959	213	944	944	11901
0,2	48,2	333	333	5538	96,3	591	591	9887	213	1333	1333	23729
0,3	48,2	408	408	8322	96,3	725	725	14859	213	1634	1634	35660
0,4	48,2	472	472	11117	96,3	838	838	19849	213	1888	1888	47636
0,5	48,2	528	528	13922	96,3	937	937	24858	213	2113	2113	59657
0,6	48,2	579	579	16738	96,3	1028	1028	29885	213	2317	2317	71723
0,7	48,2	626	626	19565	96,3	1111	1111	34932	213	2505	2505	83834
0,8	48,2	669	669	22402	96,3	1189	1189	39998	213	2681	2681	95991
0,9	48,2	711	711	25250	96,3	1262	1262	45082	213	2846	2846	108194
1,0	48,2	750	750	28108	96,3	1332	1332	50186	213	3003	3003	120443
1,1	48,2	787	787	30978	96,3	1398	1398	55309	213	3152	3152	132738
1,2	48,2	823	823	33858	96,3	1462	1462	60451	213	3296	3296	145079
1,3	48,2	857	857	36749	96,3	1523	1523	65613	213	3433	3433	157466
1,4	48,2	891	891	39650	96,3	1582	1582	70794	213	3566	3566	169901
1,5	48,2	923	923	42563	96,3	1639	1639	75994	213	3695	3695	182381
1,6	48,2	954	954	45487	96,3	1694	1694	81214	213	3820	3820	194909
1,7	48,2	984	984	48421	96,3	1748	1748	86454	213	3941	3941	207484
2,5	48,2	1203	1203	72298	96,3	2136	2136	129084	213	4816	4816	309793
4,0	48,2	1543	1543	119011	96,3	2740	2740	212488	213	6179	6179	509958
6,0	48,2	1925	1925	185261	96,3	3419	3419	330774	213	7709	7709	793834
7,5	48,2	2181	2181	237774	96,3	3873	3873	424535	213	8734	8734	1018854



Таблица 1.6 – Диапазоны расходов природного газа по ГОСТ 30319.3-2015 при **рабочих условиях**

Р, МПа абс	DN50				DN80				DN100			
	Q <sup>ру</sup> <sub>пор</sub> , М <sup>3</sup> /ч	Q <sup>ру</sup> <sub>наим</sub> , М <sup>3</sup> /ч	Q <sup>ру</sup> <sub>пер</sub> , М <sup>3</sup> /ч	Q <sup>ру</sup> <sub>наиб</sub> , М <sup>3</sup> /ч	Q <sup>ру</sup> <sub>пор</sub> , М <sup>3</sup> /ч	Q <sup>ру</sup> <sub>наим</sub> , М <sup>3</sup> /ч	Q <sup>ру</sup> <sub>пер</sub> , М <sup>3</sup> /ч	Q <sup>ру</sup> <sub>наиб</sub> , М <sup>3</sup> /ч	Q <sup>ру</sup> <sub>пор</sub> , М <sup>3</sup> /ч	Q <sup>ру</sup> <sub>наим</sub> , М <sup>3</sup> /ч	Q <sup>ру</sup> <sub>пер</sub> , М <sup>3</sup> /ч	Q <sup>ру</sup> <sub>наиб</sub> , М <sup>3</sup> /ч
0,1005	11,4	27,8	45,6	250	16,5	66,7	66,7	800	25,9	104	104	1250
0,2	5,71	19,7	22,9	250	8,29	47,2	47,2	800	13	73,8	73,8	1250
0,3	3,8	16,1	16,1	250	5,52	38,5	38,5	800	8,65	60,2	60,2	1250
0,4	2,85	13,9	13,9	250	4,13	33,3	33,3	800	6,47	52,1	52,1	1250
0,5	2,27	12,4	12,4	250	3,3	29,8	29,8	800	5,17	46,5	46,5	1250
0,6	1,89	11,3	11,3	250	2,74	27,1	27,1	800	4,3	42,4	42,4	1250
0,7	1,62	10,5	10,5	250	2,35	25,1	25,1	800	3,68	39,2	39,2	1250
0,8	1,41	9,78	9,78	250	2,05	23,5	23,5	800	3,21	36,7	36,7	1250
0,9	1,25	9,22	9,22	250	1,82	22,1	22,1	800	2,85	34,5	34,5	1250
1	1,12	8,73	8,73	250	1,63	20,9	20,9	800	2,56	32,7	32,7	1250
1,1	1,02	8,32	8,32	250	1,48	19,9	19,9	800	2,32	31,2	31,2	1250
1,2	0,93	7,96	7,96	250	1,35	19,1	19,1	800	2,12	29,8	29,8	1250
1,3	0,86	7,64	7,64	250	1,25	18,3	18,3	800	1,96	28,6	28,6	1250
1,4	0,8	7,35	7,35	250	1,16	17,6	17,6	800	1,81	27,5	27,5	1250
1,5	0,74	7,09	7,09	250	1,08	17	17	800	1,69	26,6	26,6	1250
1,6	0,69	6,86	6,86	250	1,01	16,5	16,5	800	1,58	25,7	25,7	1250
1,7	0,65	6,65	6,65	250	0,95	15,9	15,9	800	1,48	24,9	24,9	1250
2,5	0,44	5,44	5,44	250	0,63	13	13	800	0,99	20,4	20,4	1250
4,0	0,26	4,23	4,23	250	0,38	10,2	10,2	800	0,6	15,9	15,9	1250
6,0	0,17	3,39	3,39	250	0,25	8,12	8,12	800	0,38	12,7	12,7	1250
10	0,09	2,53	2,53	250	0,14	6,07	6,07	800	0,21	9,49	9,49	1250

Окончание таблицы 1.6

Р, МПа абс	DN150				DN200				DN300			
	Q <sup>ру</sup> <sub>пор</sub> , М <sup>3</sup> /ч	Q <sup>ру</sup> <sub>наим</sub> , М <sup>3</sup> /ч	Q <sup>ру</sup> <sub>пер</sub> , М <sup>3</sup> /ч	Q <sup>ру</sup> <sub>наиб</sub> , М <sup>3</sup> /ч	Q <sup>ру</sup> <sub>пор</sub> , М <sup>3</sup> /ч	Q <sup>ру</sup> <sub>наим</sub> , М <sup>3</sup> /ч	Q <sup>ру</sup> <sub>пер</sub> , М <sup>3</sup> /ч	Q <sup>ру</sup> <sub>наиб</sub> , М <sup>3</sup> /ч	Q <sup>ру</sup> <sub>пор</sub> , М <sup>3</sup> /ч	Q <sup>ру</sup> <sub>наим</sub> , М <sup>3</sup> /ч	Q <sup>ру</sup> <sub>пер</sub> , М <sup>3</sup> /ч	Q <sup>ру</sup> <sub>наиб</sub> , М <sup>3</sup> /ч
0,1005	46,8	235	235	2800	93,5	417	417	5000	207	939	939	12000
0,2	23,5	166	166	2800	46,9	295	295	5000	104	665	665	12000
0,3	15,6	136	136	2800	31,2	241	241	5000	69	543	543	12000
0,4	11,7	117	117	2800	23,3	208	208	5000	51,6	469	469	12000
0,5	9,33	105	105	2800	18,6	186	186	5000	41,2	419	419	12000
0,6	7,76	95,5	95,5	2800	15,5	170	170	5000	34,3	383	383	12000
0,7	6,64	88,4	88,4	2800	13,3	157	157	5000	29,3	354	354	12000
0,8	5,79	82,6	82,6	2800	11,6	147	147	5000	25,6	331	331	12000
0,9	5,14	77,8	77,8	2800	10,3	138	138	5000	22,7	311	311	12000
1	4,62	73,7	73,7	2800	9,22	131	131	5000	20,4	295	295	12000
1,1	4,19	70,2	70,2	2800	8,37	125	125	5000	18,5	281	281	12000
1,2	3,83	67,1	67,1	2800	7,66	119	119	5000	16,9	269	269	12000
1,3	3,53	64,4	64,4	2800	7,05	114	114	5000	15,6	258	258	12000
1,4	3,27	62	62	2800	6,54	110	110	5000	14,5	248	248	12000
1,5	3,05	59,9	59,9	2800	6,09	106	106	5000	13,5	240	240	12000
1,6	2,85	57,9	57,9	2800	5,7	103	103	5000	12,6	232	232	12000
1,7	2,68	56,1	56,1	2800	5,35	99,7	99,7	5000	11,8	225	225	12000
2,5	1,79	45,9	45,9	2800	3,58	81,5	81,5	5000	7,91	184	184	12000
4,0	1,09	35,7	35,7	2800	2,17	63,5	63,5	5000	4,8	143	143	12000
6,0	0,7	28,6	28,6	2800	1,39	50,8	50,8	5000	3,07	114	114	12000
10	0,39	21,4	21,4	2800	0,78	37,9	37,9	5000	1,71	85,6	85,6	12000

Таблица 1.7– Диапазоны расходов природного газа по ГОСТ 30319.3-2015 при стандартных условиях

P, МПа абс	DN50				DN80				DN100			
	Q <sup>су</sup> <sub>пор'</sub> , М <sup>3</sup> /ч	Q <sup>су</sup> <sub>наим'</sub> , М <sup>3</sup> /ч	Q <sup>су</sup> <sub>пер'</sub> , М <sup>3</sup> /ч	Q <sup>су</sup> <sub>наиб'</sub> , М <sup>3</sup> /ч	Q <sup>су</sup> <sub>пор'</sub> , М <sup>3</sup> /ч	Q <sup>су</sup> <sub>наим'</sub> , М <sup>3</sup> /ч	Q <sup>су</sup> <sub>пер'</sub> , М <sup>3</sup> /ч	Q <sup>су</sup> <sub>наиб'</sub> , М <sup>3</sup> /ч	Q <sup>су</sup> <sub>пор'</sub> , М <sup>3</sup> /ч	Q <sup>су</sup> <sub>наим'</sub> , М <sup>3</sup> /ч	Q <sup>су</sup> <sub>пер'</sub> , М <sup>3</sup> /ч	Q <sup>су</sup> <sub>наиб'</sub> , М <sup>3</sup> /ч
0,1005	11,3	27,6	45,2	248	16,4	66,1	66,1	793	25,7	103	103	1240
0,2	11,3	38,9	45,2	495	16,4	93,4	93,4	1582	25,7	146	146	2472
0,3	11,3	47,7	47,7	744	16,4	114	114	2378	25,7	179	179	3715
0,4	11,3	55,2	55,2	994	16,4	132	132	3176	25,7	207	207	4963
0,5	11,3	61,7	61,7	1245	16,4	148	148	3979	25,7	231	231	6216
0,6	11,3	67,7	67,7	1497	16,4	162	162	4784	25,7	254	254	7475
0,7	11,3	73,2	73,2	1750	16,4	176	176	5592	25,7	274	274	8738
0,8	11,3	78,3	78,3	2004	16,4	188	188	6404	25,7	294	294	10007
0,9	11,3	83,2	83,2	2259	16,4	199	199	7219	25,7	312	312	11280
1,0	11,3	87,8	87,8	2515	16,4	210	210	8038	25,7	329	329	12559
1,1	11,3	92,1	92,1	2772	16,4	221	221	8860	25,7	345	345	13843
1,2	11,3	96,3	96,3	3030	16,4	231	231	9685	25,7	361	361	15132
1,3	11,3	100	100	3289	16,4	241	241	10513	25,7	376	376	16426
1,4	11,3	104	104	3549	16,4	250	250	11345	25,7	391	391	17726
1,5	11,3	108	108	3810	16,4	259	259	12180	25,7	405	405	19031
1,6	11,3	112	112	4073	16,4	268	268	13018	25,7	418	418	20341
1,7	11,3	115	115	4336	16,4	276	276	13860	25,7	432	432	21656
2,5	11,3	141	141	6482	16,4	338	338	20719	25,7	528	528	32373
4,0	11,3	181	181	1069 6	16,4	434	434	34187	25,7	678	678	53417
6,0	11,3	226	226	1670 6	16,4	542	542	53398	25,7	848	848	83434
10	11,3	303	303	2991 2	16,4	726	726	95610	25,7	1134	1134	149390

Окончание таблицы 1.7

P, МПа абс	DN150				DN200				DN300			
	Q <sup>су</sup> <sub>пор'</sub> , М <sup>3</sup> /ч	Q <sup>су</sup> <sub>наим'</sub> , М <sup>3</sup> /ч	Q <sup>су</sup> <sub>пер'</sub> , М <sup>3</sup> /ч	Q <sup>су</sup> <sub>наиб'</sub> , М <sup>3</sup> /ч	Q <sup>су</sup> <sub>пор'</sub> , М <sup>3</sup> /ч	Q <sup>су</sup> <sub>наим'</sub> , М <sup>3</sup> /ч	Q <sup>су</sup> <sub>пер'</sub> , М <sup>3</sup> /ч	Q <sup>су</sup> <sub>наиб'</sub> , М <sup>3</sup> /ч	Q <sup>су</sup> <sub>пор'</sub> , М <sup>3</sup> /ч	Q <sup>су</sup> <sub>наим'</sub> , М <sup>3</sup> /ч	Q <sup>су</sup> <sub>пер'</sub> , М <sup>3</sup> /ч	Q <sup>су</sup> <sub>наиб'</sub> , М <sup>3</sup> /ч
0,1005	46,4	233	233	2778	92,7	413	413	4959	205	932	932	11902
0,2	46,4	329	329	5539	92,7	584	584	9889	205	1316	1316	23732
0,3	46,4	403	403	8325	92,7	715	715	14863	205	1613	1613	35670
0,4	46,4	466	466	11122	92,7	827	827	19857	205	1864	1864	47656
0,5	46,4	521	521	13930	92,7	925	925	24871	205	2087	2087	59690
0,6	46,4	571	571	16750	92,7	1015	1015	29906	205	2288	2288	71772
0,7	46,4	618	618	19581	92,7	1097	1097	34961	205	2474	2474	83903
0,8	46,4	661	661	22423	92,7	1174	1174	40036	205	2647	2647	96083
0,9	46,4	702	702	25277	92,7	1247	1247	45131	205	2811	2811	108312
1,0	46,4	741	741	28143	92,7	1315	1315	50248	205	2966	2966	120591
1,1	46,4	778	778	31020	92,7	1381	1381	55384	205	3114	3114	132919
1,2	46,4	813	813	33909	92,7	1444	1444	60542	205	3255	3255	145297
1,3	46,4	847	847	36809	92,7	1504	1504	65721	205	3392	3392	157725
1,4	46,4	880	880	39721	92,7	1563	1563	70920	205	3523	3523	170204
1,5	46,4	912	912	42645	92,7	1619	1619	76141	205	3651	3651	182733
1,6	46,4	943	943	45581	92,7	1674	1674	81382	205	3774	3774	195312
1,7	46,4	973	973	48529	92,7	1727	1727	86645	205	3894	3894	207943
2,5	46,4	1189	1189	72543	92,7	2112	2112	12952 3	205	4762	4762	310846
4,0	46,4	1527	1527	119700	92,7	2713	2713	21371 8	205	6116	6116	512908
6,0	46,4	1909	1909	186962	92,7	3390	3390	33381 1	205	7644	7644	801124
10	46,4	776	776	334759	92,7	1560	1560	59769 6	205	3462	3462	1434431

Таблица 1.8 – Диапазоны расходов воздуха при **рабочих условиях**

Р, МПа абс	DN50				DN80				DN100			
	Q <sub>пор</sub> <sup>ру</sup> , М <sup>3</sup> /ч	Q <sub>наим</sub> <sup>ру</sup> , М <sup>3</sup> /ч	Q <sub>пер</sub> <sup>ру</sup> , М <sup>3</sup> /ч	Q <sub>наиб</sub> <sup>ру</sup> , М <sup>3</sup> /ч	Q <sub>пор</sub> <sup>ру</sup> , М <sup>3</sup> /ч	Q <sub>наим</sub> <sup>ру</sup> , М <sup>3</sup> /ч	Q <sub>пер</sub> <sup>ру</sup> , М <sup>3</sup> /ч	Q <sub>наиб</sub> <sup>ру</sup> , М <sup>3</sup> /ч	Q <sub>пор</sub> <sup>ру</sup> , М <sup>3</sup> /ч	Q <sub>наим</sub> <sup>ру</sup> , М <sup>3</sup> /ч	Q <sub>пер</sub> <sup>ру</sup> , М <sup>3</sup> /ч	Q <sub>наиб</sub> <sup>ру</sup> , М <sup>3</sup> /ч
0,1	11,1	21,3	44,6	250	16,2	51	64,8	800	25,4	79,7	102	1250
0,2	5,57	15	22,3	250	8,1	36,1	36,1	800	12,7	56,3	56,3	1250
0,3	3,71	12,3	14,8	250	5,4	29,4	29,4	800	8,47	46	46	1250
0,4	2,78	10,6	11,1	250	4,05	25,5	25,5	800	6,35	39,8	39,8	1250
0,5	2,23	9,5	9,5	250	3,24	22,8	22,8	800	5,08	35,6	35,6	1250
0,6	1,85	8,67	8,67	250	2,7	20,8	20,8	800	4,23	32,5	32,5	1250
0,7	1,59	8,03	8,03	250	2,31	19,3	19,3	800	3,62	30,1	30,1	1250
0,8	1,39	7,51	7,51	250	2,02	18	18	800	3,17	28,1	28,1	1250
0,9	1,23	7,08	7,08	250	1,8	17	17	800	2,82	26,5	26,5	1250
1,0	1,11	6,71	6,71	250	1,62	16,1	16,1	800	2,53	25,2	25,2	1250
1,1	1,01	6,4	6,4	250	1,47	15,3	15,3	800	2,3	24	24	1250
1,2	0,92	6,13	6,13	250	1,35	14,7	14,7	800	2,11	23	23	1250
1,3	0,85	5,89	5,89	250	1,24	14,1	14,1	800	1,95	22,1	22,1	1250
1,4	0,79	5,67	5,67	250	1,15	13,6	13,6	800	1,81	21,2	21,2	1250
1,5	0,74	5,48	5,48	250	1,08	13,1	13,1	800	1,69	20,5	20,5	1250
1,6	0,69	5,3	5,3	250	1,01	12,7	12,7	800	1,58	19,9	19,9	1250
1,7	0,65	5,14	5,14	250	0,95	12,3	12,3	800	1,49	19,3	19,3	1250
2,5	0,44	4,24	4,24	250	0,64	10,2	10,2	800	1,01	15,9	15,9	1250
4,0	0,27	3,34	3,34	250	0,4	8,01	8,01	800	0,63	12,5	12,5	1250
6,0	0,18	2,72	2,72	250	0,26	6,52	6,52	800	0,42	10,2	10,2	1250
7,5	0,14	2,43	2,43	250	0,21	5,82	5,82	800	0,33	9,09	9,09	1250
10,0	0,11	2,09	2,09	250	0,16	5,02	5,02	800	0,25	7,84	7,84	1250

Окончание таблицы 1.8

Р, МПа абс	DN150				DN200				DN300			
	Q <sub>пор</sub> <sup>ру</sup> , М <sup>3</sup> /ч	Q <sub>наим</sub> <sup>ру</sup> , М <sup>3</sup> /ч	Q <sub>пер</sub> <sup>ру</sup> , М <sup>3</sup> /ч	Q <sub>наиб</sub> <sup>ру</sup> , М <sup>3</sup> /ч	Q <sub>пор</sub> <sup>ру</sup> , М <sup>3</sup> /ч	Q <sub>наим</sub> <sup>ру</sup> , М <sup>3</sup> /ч	Q <sub>пер</sub> <sup>ру</sup> , М <sup>3</sup> /ч	Q <sub>наиб</sub> <sup>ру</sup> , М <sup>3</sup> /ч	Q <sub>пор</sub> <sup>ру</sup> , М <sup>3</sup> /ч	Q <sub>наим</sub> <sup>ру</sup> , М <sup>3</sup> /ч	Q <sub>пер</sub> <sup>ру</sup> , М <sup>3</sup> /ч	Q <sub>наиб</sub> <sup>ру</sup> , М <sup>3</sup> /ч
0,1	45,9	179	184	2800	91,7	319	367	5000	203	719	810	12000
0,2	22,9	127	127	2800	45,8	225	225	5000	101	508	508	12000
0,3	15,3	104	104	2800	30,5	184	184	5000	67,5	415	415	12000
0,4	11,5	89,7	89,7	2800	22,9	159	159	5000	50,6	359	359	12000
0,5	9,16	80,2	80,2	2800	18,3	142	142	5000	40,5	321	321	12000
0,6	7,63	73,2	73,2	2800	15,2	130	130	5000	33,7	293	293	12000
0,7	6,54	67,8	67,8	2800	13,1	120	120	5000	28,9	271	271	12000
0,8	5,72	63,4	63,4	2800	11,4	113	113	5000	25,3	254	254	12000
0,9	5,08	59,7	59,7	2800	10,2	106	106	5000	22,4	239	239	12000
1,0	4,57	56,7	56,7	2800	9,14	101	101	5000	20,2	227	227	12000
1,1	4,16	54	54	2800	8,3	95,9	95,9	5000	18,4	216	216	12000
1,2	3,81	51,7	51,7	2800	7,61	91,8	91,8	5000	16,8	207	207	12000
1,3	3,51	49,7	49,7	2800	7,02	88,2	88,2	5000	15,5	199	199	12000
1,4	3,26	47,9	47,9	2800	6,52	85	85	5000	14,4	192	192	12000
1,5	3,04	46,2	46,2	2800	6,08	82,1	82,1	5000	13,4	185	185	12000
1,6	2,85	44,8	44,8	2800	5,7	79,5	79,5	5000	12,6	179	179	12000
1,7	2,68	43,4	43,4	2800	5,36	77,1	77,1	5000	11,9	174	174	12000
2,5	1,82	35,7	35,7	2800	3,64	63,5	63,5	5000	8,04	143	143	12000
4,0	1,13	28,2	28,2	2800	2,26	50,1	50,1	5000	5	113	113	12000
6,0	0,75	22,9	22,9	2800	1,5	40,7	40,7	5000	3,31	91,9	91,9	12000
7,5	0,6	20,5	20,5	2800	1,19	36,4	36,4	5000	2,64	82	82	12000
10,0	0,44	17,7	17,7	2800	0,89	31,4	31,4	5000	1,96	70,7	70,7	12000

Таблица 1.9– Диапазоны расходов воздуха при стандартных условиях

Р, МПа абс	DN50				DN80				DN100			
	Q <sub>пор</sub> <sup>су</sup> , М <sup>3</sup> /ч	Q <sub>наим</sub> <sup>су</sup> , М <sup>3</sup> /ч	Q <sub>пер</sub> <sup>су</sup> , М <sup>3</sup> /ч	Q <sub>наиб</sub> <sup>су</sup> , М <sup>3</sup> /ч	Q <sub>пор</sub> <sup>су</sup> , М <sup>3</sup> /ч	Q <sub>наим</sub> <sup>су</sup> , М <sup>3</sup> /ч	Q <sub>пер</sub> <sup>су</sup> , М <sup>3</sup> /ч	Q <sub>наиб</sub> <sup>су</sup> , М <sup>3</sup> /ч	Q <sub>пор</sub> <sup>су</sup> , М <sup>3</sup> /ч	Q <sub>наим</sub> <sup>су</sup> , М <sup>3</sup> /ч	Q <sub>пер</sub> <sup>су</sup> , М <sup>3</sup> /ч	Q <sub>наиб</sub> <sup>су</sup> , М <sup>3</sup> /ч
0,1	11	21	44	247	16	50,3	64	790	25,1	78,7	100	1234
0,2	11	29,7	44	494	16	71,2	71,2	1580	25,1	111	111	2469
0,3	11	36,4	44	742	16	87,2	87,2	2371	25,1	136	136	3704
0,4	11	42	44	989	16	101	101	3162	25,1	157	157	4941
0,5	11	47	47	1237	16	113	113	3954	25,1	176	176	6178
0,6	11	51,5	51,5	1485	16	123	123	4747	25,1	193	193	7417
0,7	11	55,6	55,6	1733	16	133	133	5540	25,1	208	208	8656
0,8	11	59,5	59,5	1981	16	143	143	6333	25,1	223	223	9896
0,9	11	63,1	63,1	2230	16	151	151	7127	25,1	236	236	11136
1,0	11	66,5	66,5	2478	16	159	159	7922	25,1	249	249	12378
1,1	11	69,8	69,8	2727	16	167	167	8717	25,1	261	261	13620
1,2	11	72,9	72,9	2976	16	175	175	9512	25,1	273	273	14863
1,3	11	75,9	75,9	3225	16	182	182	10308	25,1	284	284	16107
1,4	11	78,7	78,7	3474	16	189	189	11105	25,1	295	295	17351
1,5	11	81,5	81,5	3724	16	195	195	11902	25,1	305	305	18597
1,6	11	84,2	84,2	3973	16	202	202	12699	25,1	315	315	19843
1,7	11	86,8	86,8	4223	16	208	208	13498	25,1	325	325	21090
2,5	11	105	105	6226	16	253	253	19901	25,1	395	395	31096
4,0	11	134	134	10011	16	320	320	31999	25,1	501	501	49998
6,0	11	164	164	15115	16	394	394	48315	25,1	615	615	75492
7,5	11	184	184	18988	16	441	441	60694	25,1	690	690	94835
10,0	11	213	213	25530	16	512	512	81603	25,1	800	800	127505

Окончание таблицы 1.9

Р, МПа абс	DN150				DN200				DN300			
	Q <sub>пор</sub> <sup>су</sup> , М <sup>3</sup> /ч	Q <sub>наим</sub> <sup>су</sup> , М <sup>3</sup> /ч	Q <sub>пер</sub> <sup>су</sup> , М <sup>3</sup> /ч	Q <sub>наиб</sub> <sup>су</sup> , М <sup>3</sup> /ч	Q <sub>пор</sub> <sup>су</sup> , М <sup>3</sup> /ч	Q <sub>наим</sub> <sup>су</sup> , М <sup>3</sup> /ч	Q <sub>пер</sub> <sup>су</sup> , М <sup>3</sup> /ч	Q <sub>наиб</sub> <sup>су</sup> , М <sup>3</sup> /ч	Q <sub>пор</sub> <sup>су</sup> , М <sup>3</sup> /ч	Q <sub>наим</sub> <sup>су</sup> , М <sup>3</sup> /ч	Q <sub>пер</sub> <sup>су</sup> , М <sup>3</sup> /ч	Q <sub>наиб</sub> <sup>су</sup> , М <sup>3</sup> /ч
0,1	45,3	177	181	2765	90,5	315	362	4937	200	710	800	11848
0,2	45,3	251	251	5532	90,5	445	445	9877	200	1004	1004	23705
0,3	45,3	307	307	8301	90,5	545	545	14821	200	1229	1229	35569
0,4	45,3	355	355	11072	90,5	630	630	19768	200	1420	1420	47442
0,5	45,3	396	396	13845	90,5	704	704	24719	200	1588	1588	59324
0,6	45,3	434	434	16619	90,5	771	771	29673	200	1739	1739	71213
0,7	45,3	469	469	19396	90,5	833	833	34631	200	1879	1879	83111
0,8	45,3	502	502	22175	90,5	891	891	39592	200	2009	2009	95017
0,9	45,3	532	532	24955	90,5	945	945	44555	200	2132	2132	106929
1	45,3	561	561	27736	90,5	997	997	49522	200	2247	2247	118849
1,1	45,3	589	589	30520	90,5	1045	1045	54492	200	2357	2357	130776
1,2	45,3	615	615	33305	90,5	1092	1092	59465	200	2462	2462	142711
1,3	45,3	640	640	36092	90,5	1137	1137	64441	200	2563	2563	154654
1,4	45,3	664	664	38881	90,5	1180	1180	69421	200	2661	2661	166605
1,5	45,3	688	688	41672	90,5	1222	1222	74403	200	2754	2754	178563
1,6	45,3	711	711	44465	90,5	1262	1262	79389	200	2845	2845	190529
1,7	45,3	733	733	47259	90,5	1301	1301	84379	200	2933	2933	202503
2,5	45,3	890	890	69680	90,5	1580	1580	124411	200	3562	3562	298577
4,0	45,3	1128	1128	112037	90,5	2003	2003	200037	200	4516	4516	480074
6,0	45,3	1386	1386	169166	90,5	2461	2461	302037	200	5550	5550	724868
7,5	45,3	1553	1553	212510	90,5	2759	2759	379426	200	6220	6220	910596
10,0	45,3	1801	1801	285717	90,5	3199	3199	510134	200	7212	7212	1224286

Q<sub>пор</sub> – пороговое значение объемного расхода – значение объемного расхода, соответствующее физическому пределу вихреобразования.

Q<sub>пер</sub> – переходное значение объемного расхода – значение объемного расхода, начиная с которого относительная погрешность расходомера-счетчика при рабочих условиях составляет 0,7%, при стандартных условиях – 1 %.

Q<sub>наим</sub> – наименьшее значение объемного расхода – значение объемного расхода, соответствующее нижнему пределу измерений расходомера-счетчика.

Q<sub>наиб</sub> – наибольшее значение объемного расхода – значение объемного расхода, соответствующее верхнему пределу измерений расходомера-счетчика.

### Конструкция, габаритные и присоединительные размеры ППР ИРВИС-РС4М-Пп-Пар

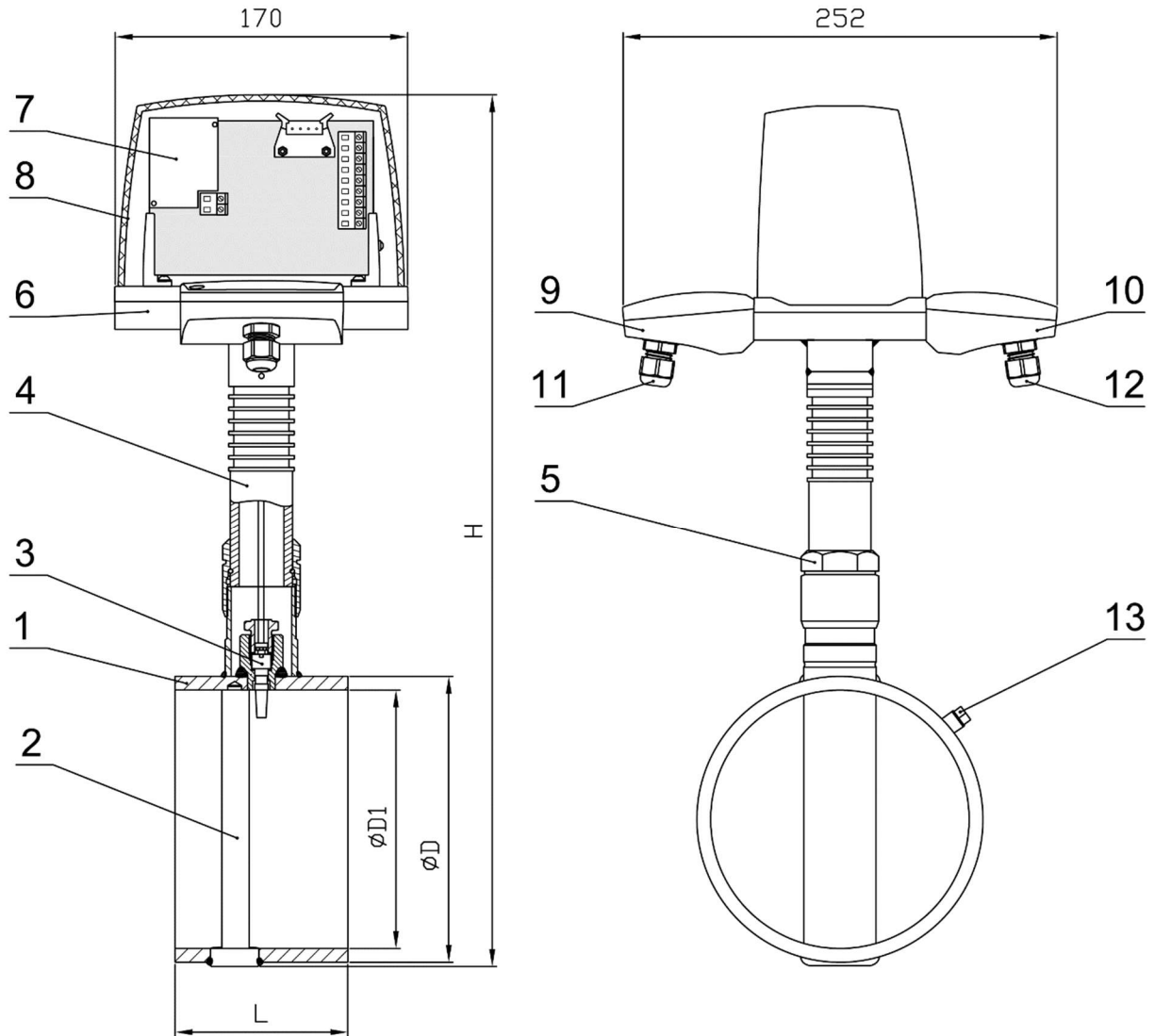

1 – Корпус ППР; 2 – Тело обтекания; 3 – Детектор вихрей; 4 – Штанга; 5 – Гайка; МЭП;  
 6 – Основание БПУ; 7 – МЭП; 8 – Крышка БПУ; Рым-болт; 9, 10 – Клеммная коробка;  
 11, 12 – Кабельный ввод; 13 – Болт заземления

Таблица 2.1

DN	L, мм	H, мм	D, мм	D1, мм
50	100	408	66	50
80	100	436	98	80
100	100	460	118	100
150	120	508	166	150
200	130	562	219	200
300	250	668	320	300

**Конструкция и габаритные размеры БИП ИРВИС-РС4М в корпусном исполнении  
(одноканальный вариант с ТИ)**

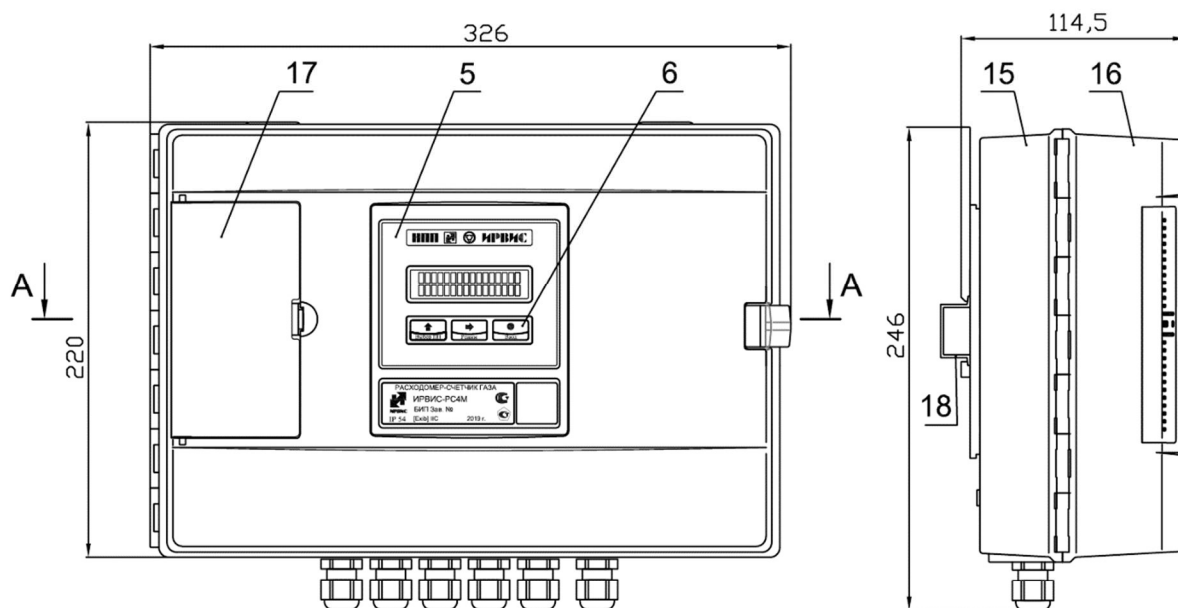

Вид при снятой крышке корпуса

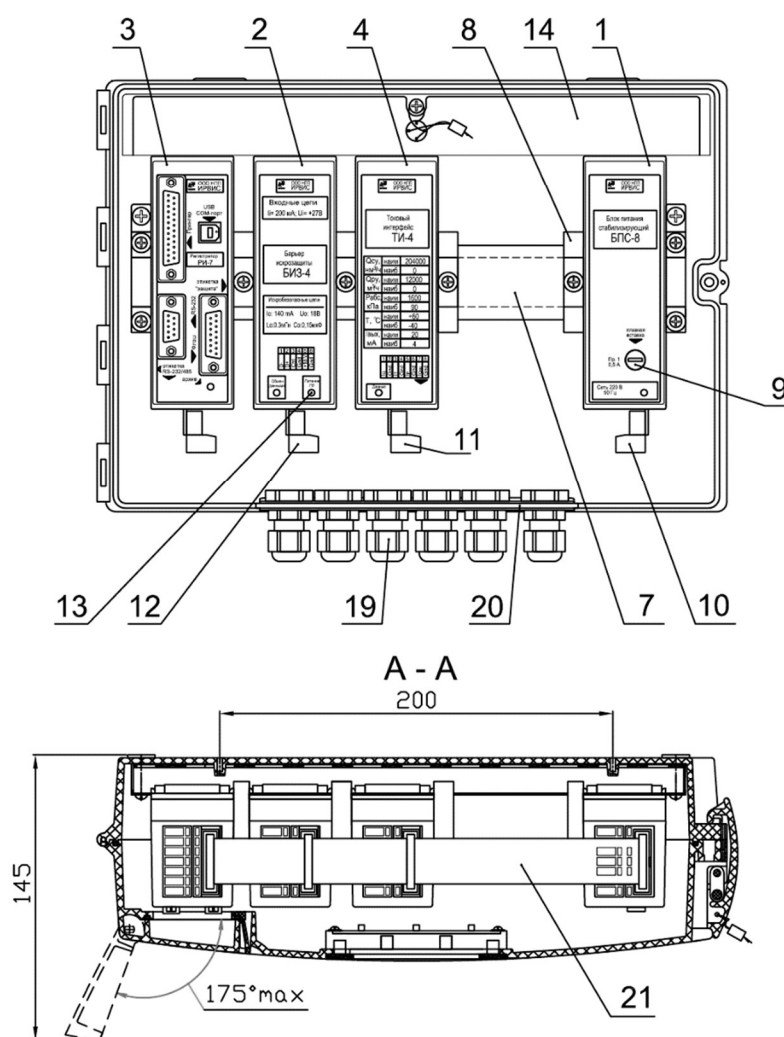

- 1 – БПС; 2 – БИЗ; 3 – РИ; 4 – ТИ; 5 – БИ; 6 – Кнопки управления режимами работы; 7 – DIN-рейка; 8 – Ограничитель; 9 – Плавкий предохранитель сети; 10 – Контактная система для подключения сетевого кабеля; 11 – Контактная система для подключения интерфейсного кабеля ТИ; 12 – Контактная система для подключения СК; 13 – Индикатор питания ПП; 14 – Защитная планка; 15 – Корпус БИП; 16 – Крышка корпуса БИП; 17 – Крышка портов; 18 – DIN-рейка; 19 – Кабельный ввод; 20 – Планка кабельных вводов; 21 – КК

**Конструкция и габаритные размеры БИП ИРВИС-РС4М в бескорпусном исполнении  
(двухканальный вариант с одним ТИ)**

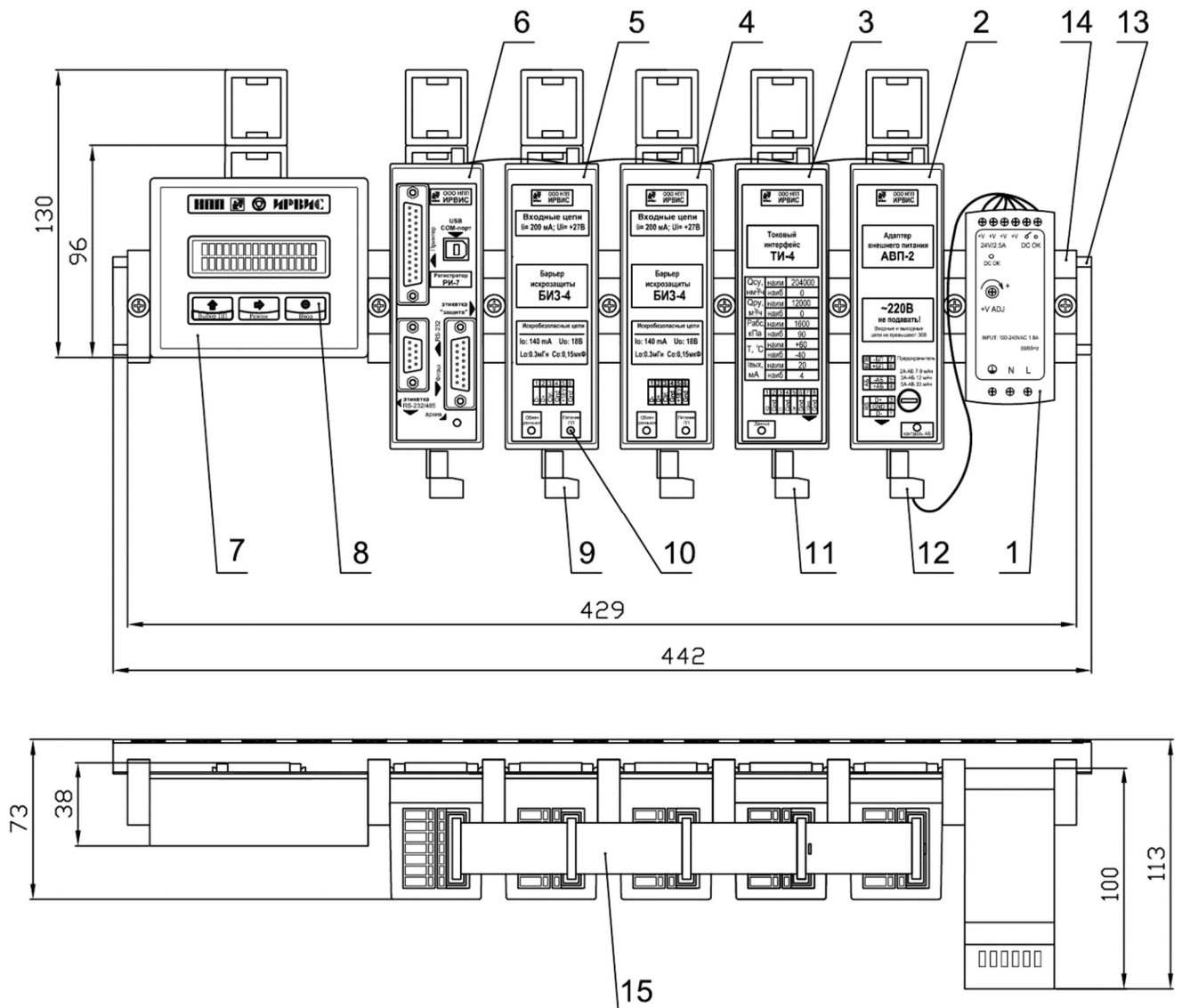

1 – БПВ; 2 – АВП; 3 – ТИ; 4, 5 – БИЗ; 6 – РИ; 7 – БИ; 8 – Кнопки управления режимами работы; 9 – Контактная система для подключения СК; 10 – Индикатор питания ПП; 11 – Контактная система для подключения интерфейсного кабеля ТИ; 12 – Контактная система для подключения кабеля питания; 13 – DIN-рейка; 14 – Ограничитель; 15 – КК

### Конструкция и внешний вид регистраторов информации РИ-5 и РИ-7

Регистратор информации РИ-5

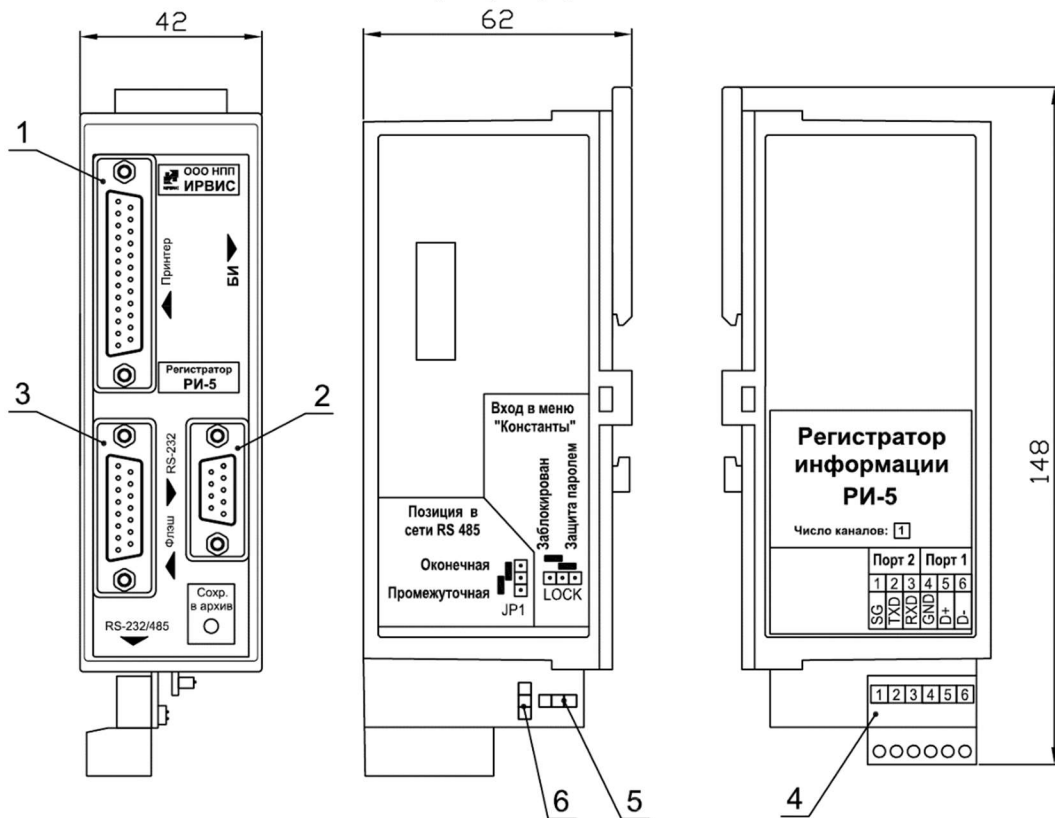

1 – Разъем LPT-порта; 2 – Разъем RS-232; 3 – Разъем для подключения флэш-носителя; 4 – вилка контактной системы; 5 – Джампер для блокировки меню «Константы»; 6 – Джампер для подключения резистора-терминатора для сети RS-485

Регистратор информации РИ-7

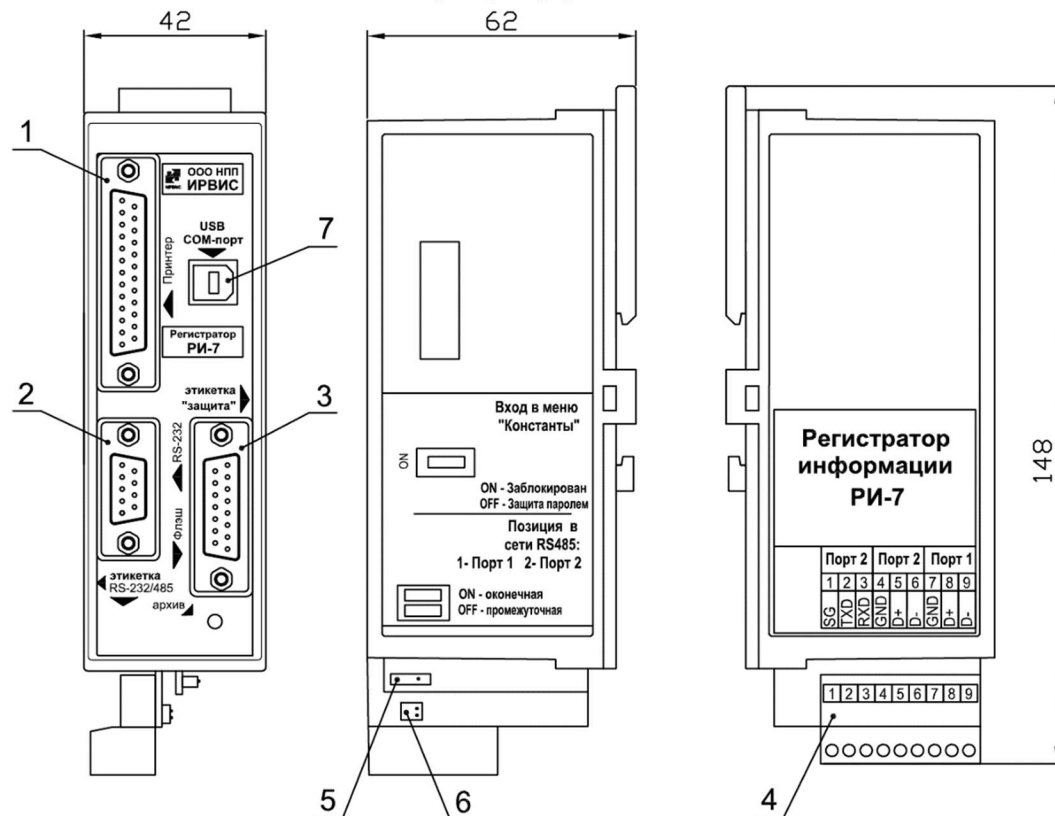

1 – Разъем LPT-порта; 2 – Разъем RS-232; 3 – Разъем для подключения флэш-носителя; 4 – вилка контактной системы; 5 – Переключатель для блокировки меню «Константы»; 6 – Переключатель для подключения резистора-терминатора для сети RS-485; 7 – Разъем для подключения ПК через виртуальный COM-порт



**Блок токовых интерфейсов ИРВИС-РС4М  
(корпусное исполнение)**

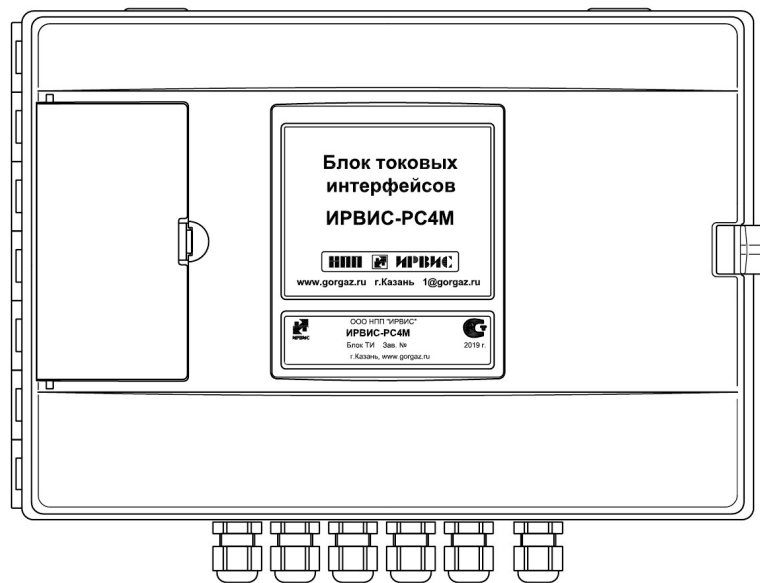

Вид при снятой крышке корпуса

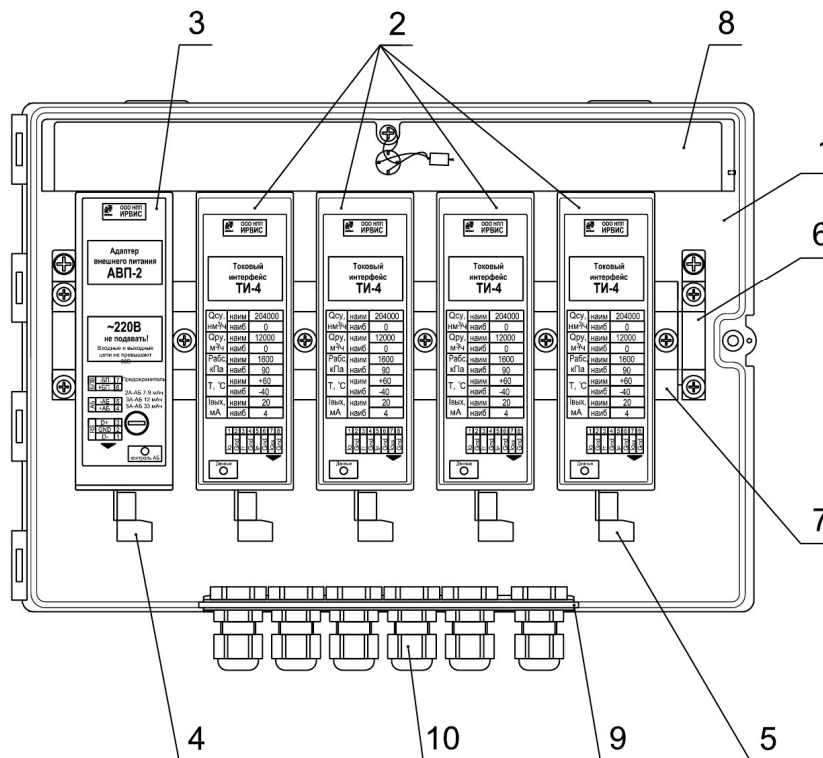

- 1 – Корпус; 2 – ТИ; 3 – АВП; 4 – Контактная система для подключения кабеля питания 24 В и интерфейсного кабеля RS-485; 5 – Контактная система для подключения интерфейсного кабеля ТИ; 6 – DIN-рейка; 7 – Ограничитель; 8 – Защитная планка; 9 – Планка кабельных вводов; 10 – Кабельный ввод

### Конструкция, габаритные размеры и характеристики БАБ

а) БАБ на базе аккумуляторных батарей для источников бесперебойного питания

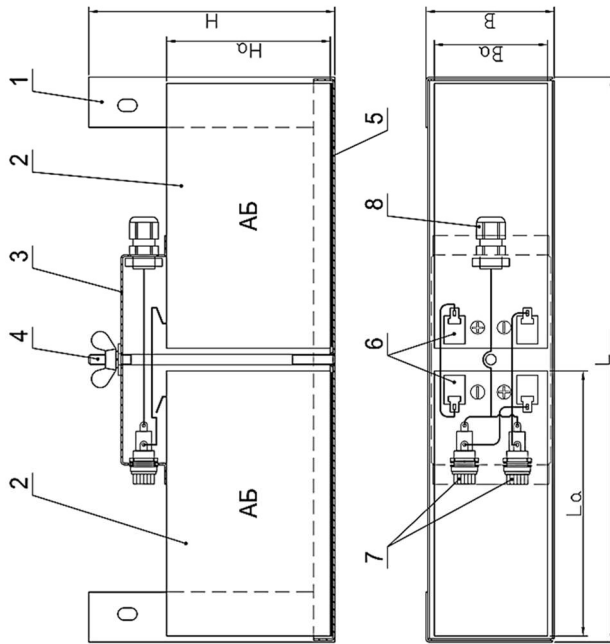

1 – Кронштейн; 2 – Аккумуляторная батарея; 3 – Крышка;  
4 – Шпилька; 5 – Подкладка; 6 – Клемма; 7 – Плавкий предохранитель; 8 – Кабельный ввод

б) БАБ на базе автомобильных аккумуляторных батарей

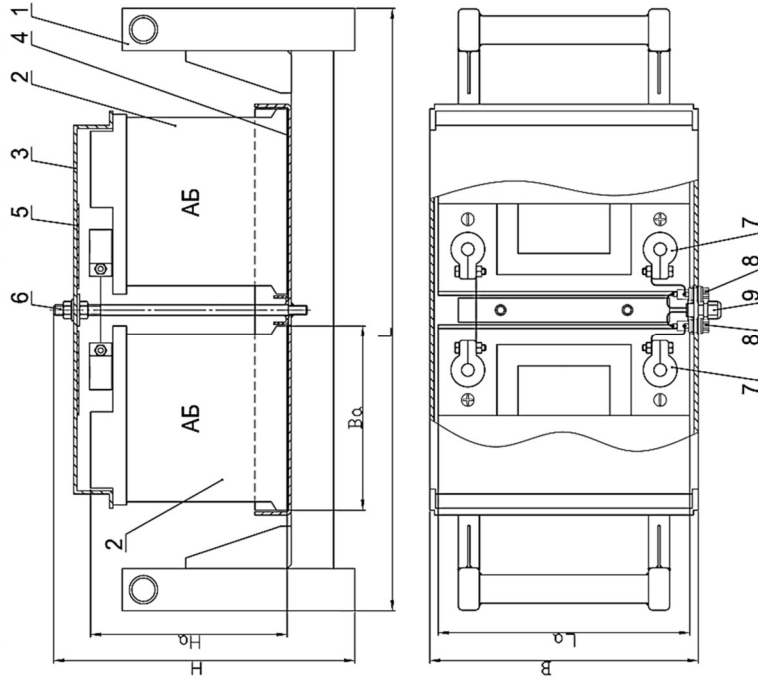

1 – Подставка; 2 – Аккумуляторная батарея; 3 – Крышка;  
4, 5 – Подкладка; 6 – Шпилька; 7 – Клемма; 8 – Плавкий предохранитель; 9 – Кабельный ввод

Таблица 3.5.1

Обозначение	Модель батареи <sup>1)</sup>	Напряжение, В	Количество батарей, шт.	Емкость батарей, А·ч	L, мм	B, мм	H, мм	La, мм	Ba, мм	Ha, мм	Время непрерывной работы, ч <sup>2)</sup>			
											1	2	3	4
ИРВС 8803.0900.000-08	DJW 12-7	12	2	14 (2×7)	322	73	140	151	64	100	15	11,4	9,2	7,8
ИРВС 8803.0900.000-10	DJW 12-12	12	2	24 (2×12)	320	106	140	151	98	101	25,7	19,5	15,8	13,3
ИРВС 8803.0900.000-09	DJW 12-33	12	2	66 (2×33)	403	135	216,5	195	130	180	70,7	53,7	43,6	36,7
ИРВС 8815.0000.000	560 127 054	12	2	120 (2×60)	570	285	254	242	175	190	128,5	97,6	79,3	66,7

П р и м е ч а н и я:

1) Возможно использование батарей иных моделей с аналогичными характеристиками;

2) Время непрерывной работы ИРВИС-УБП приведено для новых аккумуляторных батарей, входящих в состав БАБ, при температуре 20 ± 5 °С. Наличие в комплекте поставки ТИ на каждый канал сокращает время непрерывной работы на 20...25 %.

### Конструкция и монтажная схема подключения шкафа БПВ

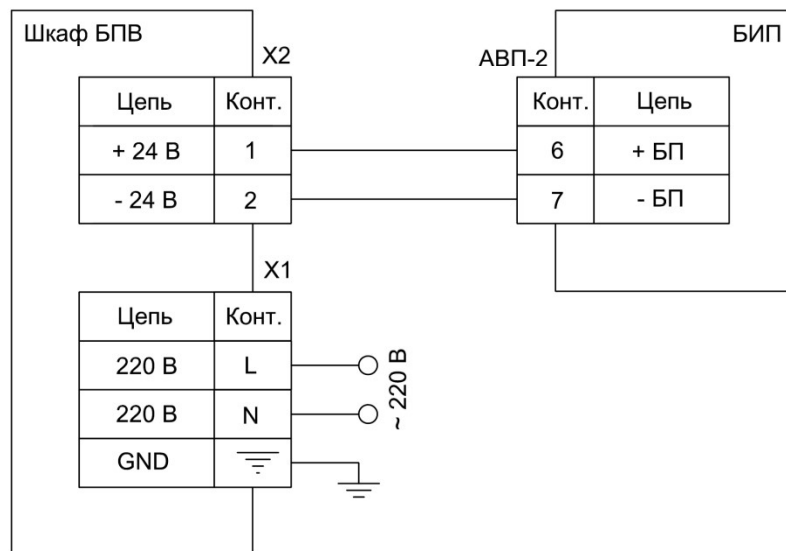
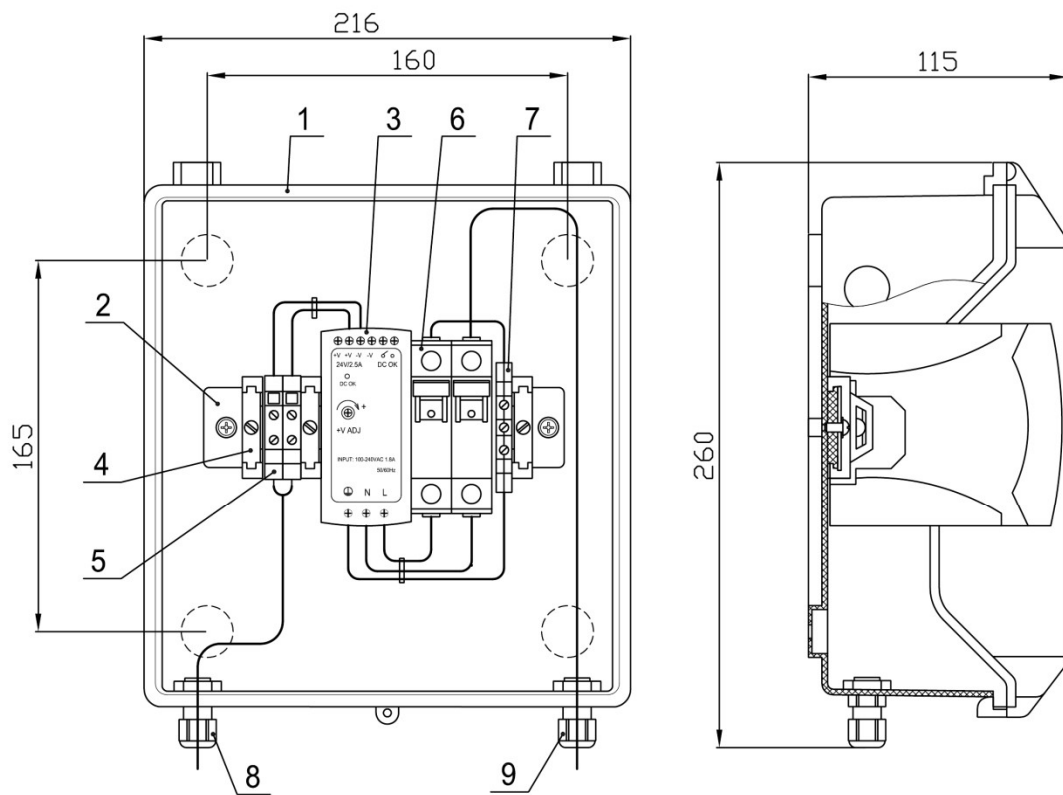

1 – Корпус; 2 – DIN-рейка; 3 – БПВ; 4 – Ограничитель; 5 – Винтовые клеммы; 6 – Автомат защиты сети; 7 – Разъем заземления; 8 – Кабельный ввод для подключения питания БИП; 9 – Кабельный ввод для подключения сетевого кабеля 220 В

1. Монтаж цепей ~ 220 В вести медным проводом сечением не менее 1,5 мм<sup>2</sup>;
2. Монтаж цепей 24 В вести многожильным медным проводом сечением не менее 0,5 мм<sup>2</sup> (напр., МКШ 2×0,5) с использованием наконечников НШВИ.

### Конструкция и монтажная схема подключения шкафа УБП

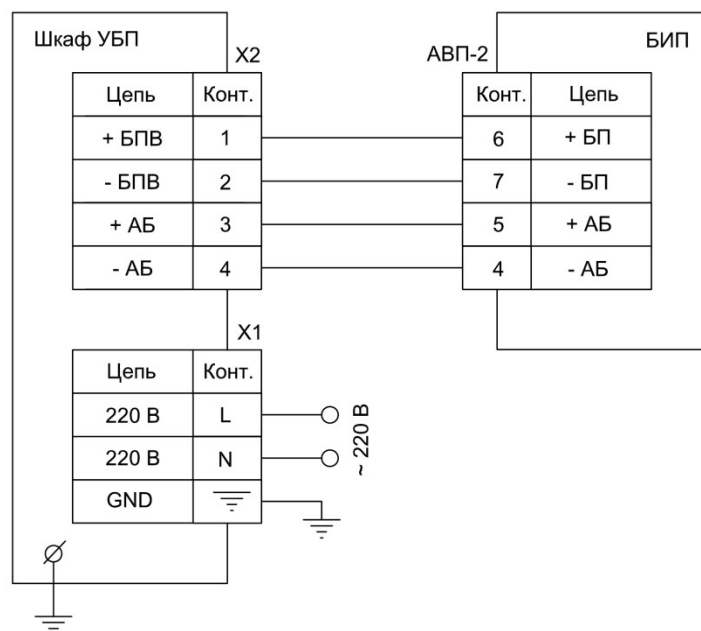
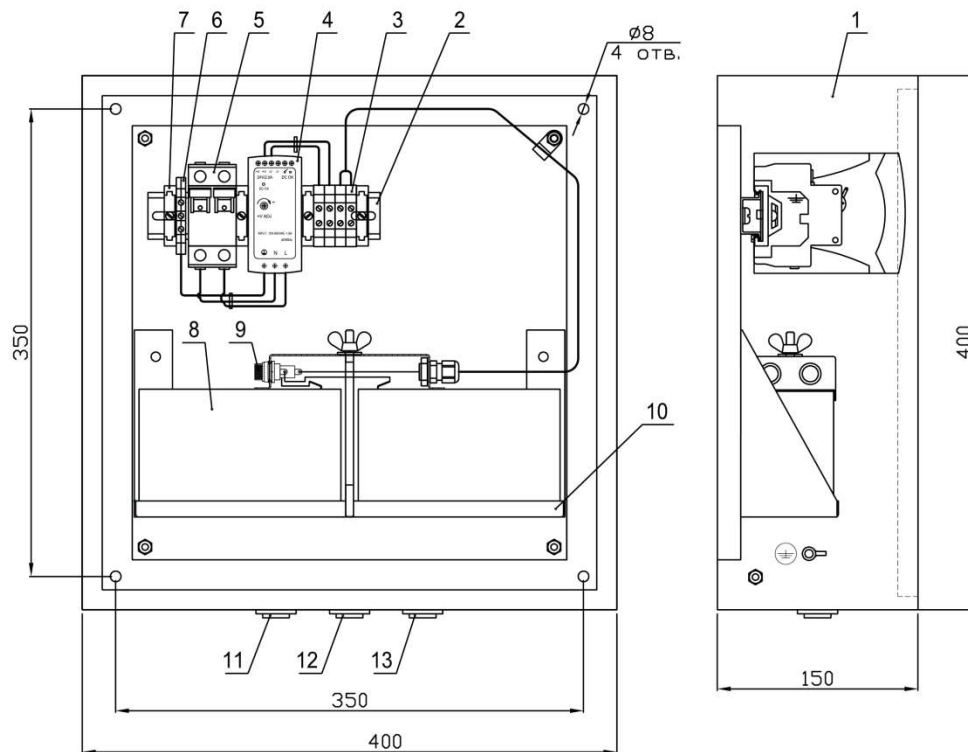

1 – Корпус; 2 – DIN-рейка; 3 – Винтовые клеммы; 4 – БПВ; 5 – Автомат защиты сети; 6 – Разъем заземления; 7 – Ограничитель; 8 – БАБ; 9 – Плавкий предохранитель; 10 – Кронштейн; 11 – Кабельный ввод для подключения питания БИП; 12 – Кабельный ввод для подключения блока ТИ (при его наличии); 13 – Кабельный ввод для подключения сетевого кабеля 220 В

1. Монтаж цепей ~ 220 В вести медным проводом сечением не менее 1,5 мм<sup>2</sup>;
2. Монтаж цепей 24 В вести многожильным медным проводом сечением не менее 0,5 мм<sup>2</sup> (напр., МКЭШ 5×0,5) с использованием наконечников НШВИ.

**Варианты исполнения БИП ИРВИС-РС4М**

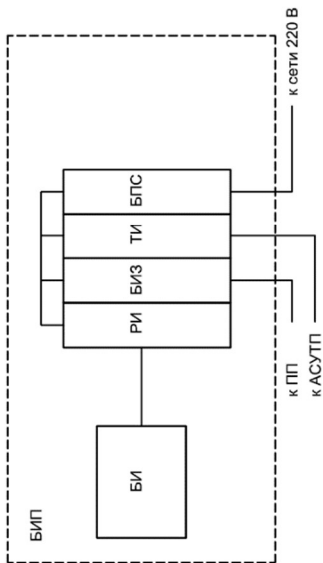

а) Одноканальный БИП ИРВИС-РС4М с ТИ

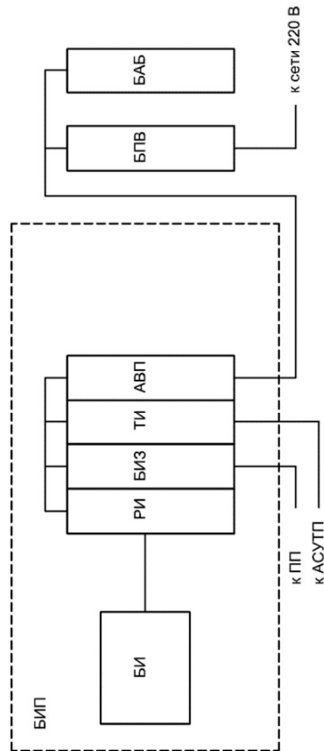

б) Одноканальный БИП ИРВИС-РС4М с УБП и с ТИ

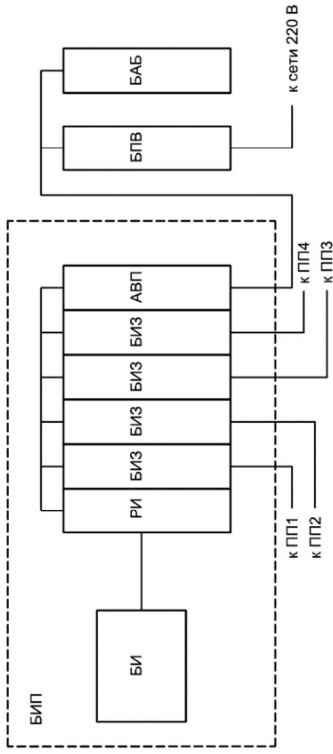

г) Трех- четырехканальный БИП ИРВИС-РС4М без ТИ

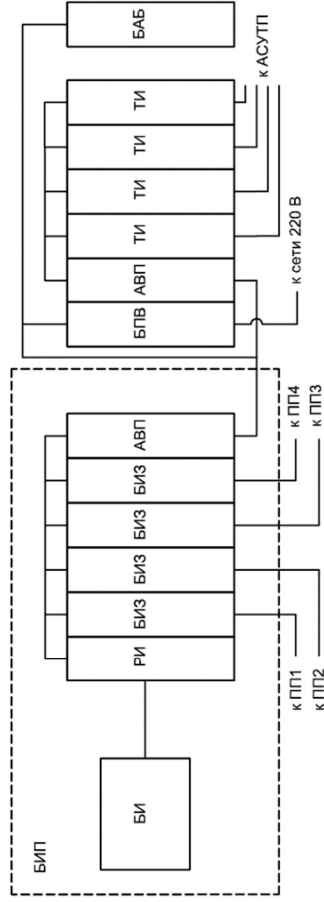

д) Трех- четырехканальный БИП ИРВИС-РС4М с ТИ по каждому каналу

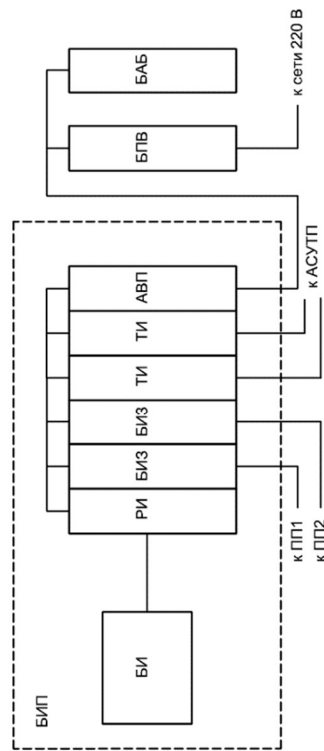

е) Двухканальный БИП ИРВИС-РС4М с ТИ по каждому каналу

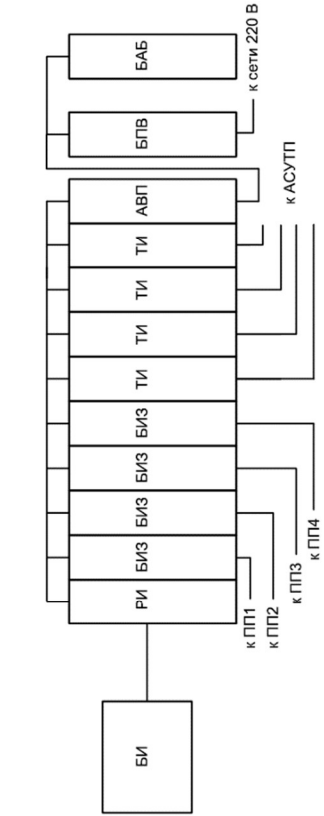

з) Трех- четырехканальный БИП ИРВИС-РС4М (безкорпусное исполнение) с ТИ по каждому каналу

При меч а н и с.  
Корпус БИП и ТИ поставляется по заказу. При наличии в заказе корпуса БИП БИ устанавливается на крышку БИП. БАБ поставляется по заказу в составе УБП

## Блок-схема ИРВИС-РС4М

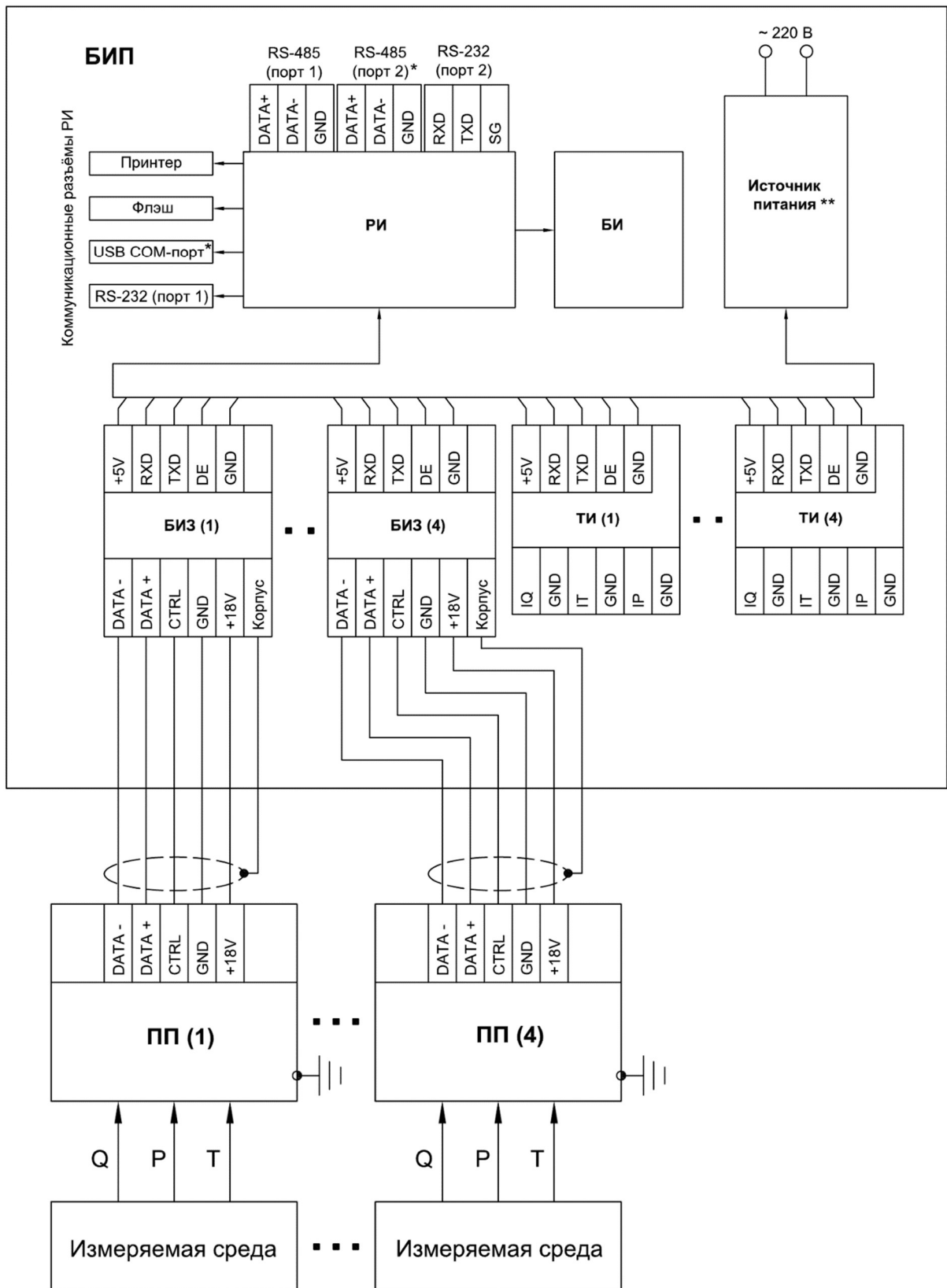

\* Только в регистраторе информации РИ-7

\*\* В качестве источника питания, в зависимости от варианта исполнения, могут применяться БПС, БПВ или УБП

### Составные части участка «врезки» ППР ИРВИС-РС4М-Пп-Пар

1) Участок врезки по вариантам «а», «б», «в», «г», «д», «е», «ж» (таблица 5.2.1 приложения 5.2)

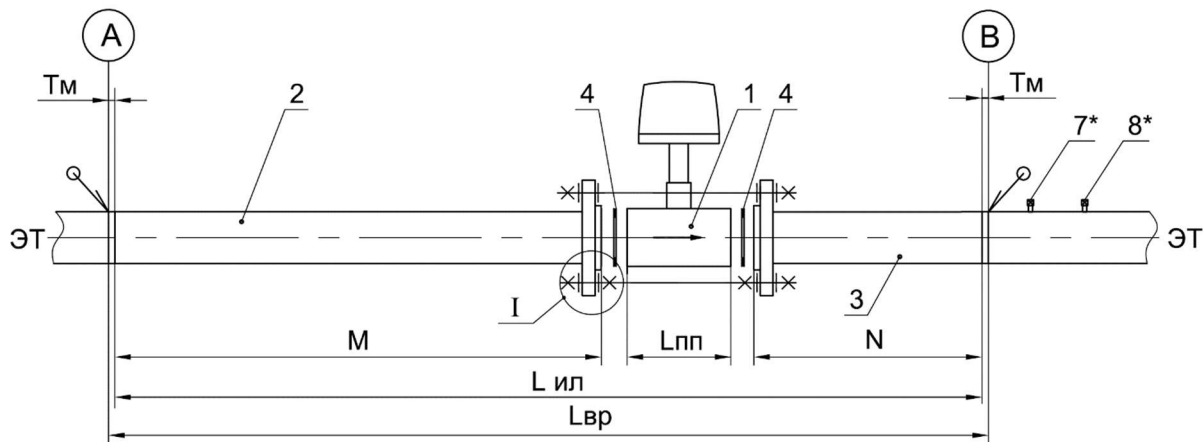

2) Участок врезки по варианту «и» (таблица 5.2.1 приложения 5.2)

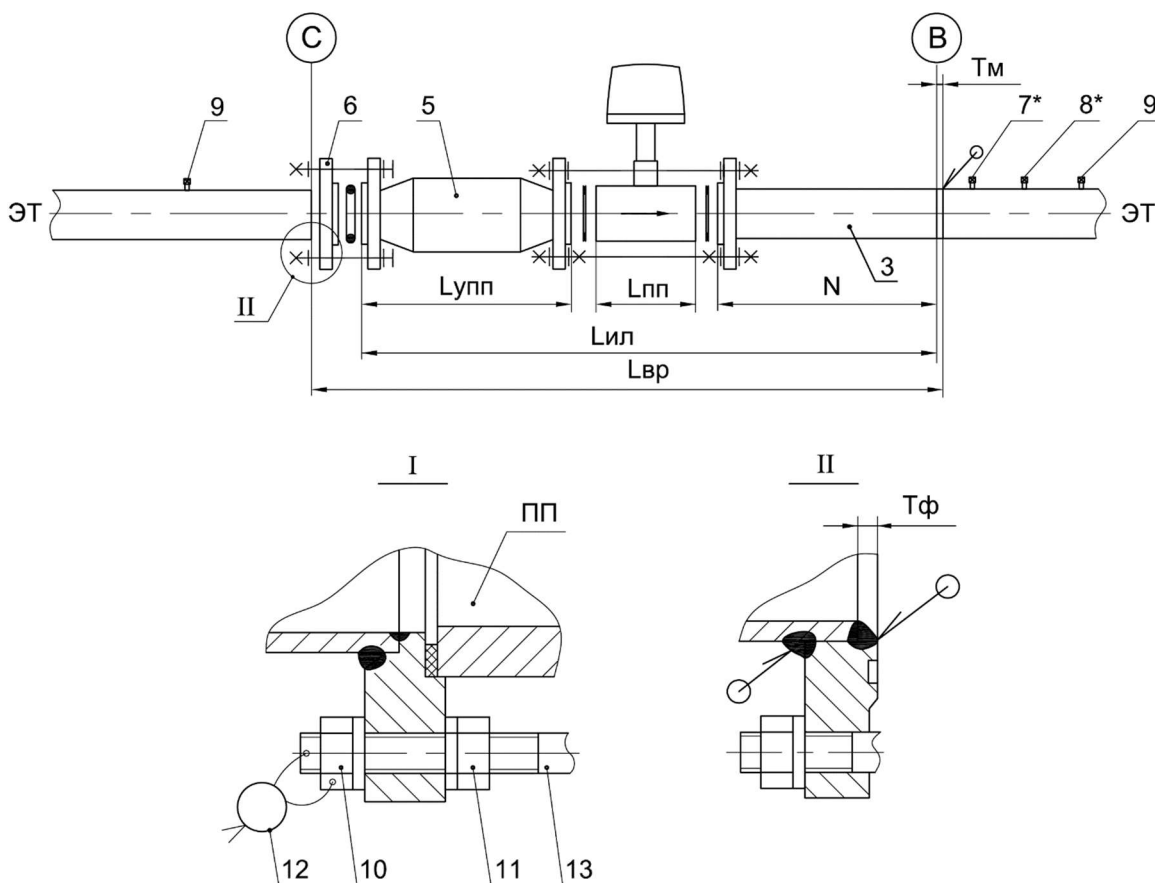

1 – ПП; 2 – Предвключенный ПИУ; 3 – Поствключенный ПИУ; 4 – Кольцо уплотнительное;  
5 – УПП; 6 – Ответный фланец; 7 – Штуцер для подключения ППД; 8 – Штуцер для  
подключения ППТ; 9 – Штуцер для измерения потерь давления на УПП; 10, 11 – Гайка;  
12 – Пломба; 13 Шпилька с удлиненной резьбой

#### Примечание:

\* «Врезка» штуцера для ППД и штуцера для ППД в пределах измерительных участков допускается при условии проведения первичной поверки расходомера-счетчика совместно с такими измерительными участками.

## Необходимые длины прямых участков для ППР ИРВИС-РС4М-Пп-Пар

Таблица 5.2.1

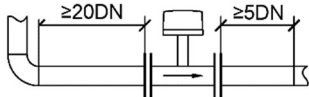
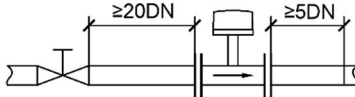
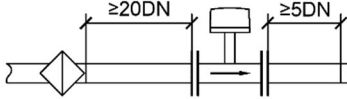
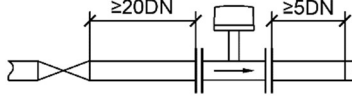
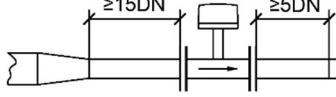
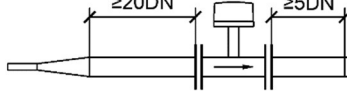
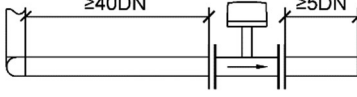
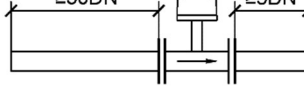
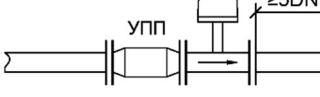
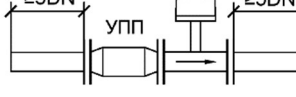
Вариант «врезки»	Схема «врезки»	Описание схемы «врезки»
а		Поворот трубопровода на 90°
б		Наличие отсечных задвижек
в		Наличие фильтра
г		Наличие местных пережатий трубопровода
д		Сужение трубопровода в месте установки ПП
е		Расширение трубопровода в месте установки ПП
ж		Поворот трубопровода в двух взаимоперпендикулярных плоскостях
з		Забор среды из помещения (атмосферы) Применяется при поверке
и		Наличие УПП с любой предысторией потока до УПП
к		Забор среды из помещения (атмосферы) при наличии УПП Применяется при поверке

## Примечание:

При конфигурациях прямых участков, отличающихся от приведенных в данном приложении, необходимо проконсультироваться с технической поддержкой предприятия-изготовителя (email: 1@gorgaz.ru).



### Параметры «врезки» ППР ИРВИС-РС4М-Пп-Пар

Таблица 5.3.1 – Параметры «врезки» ИРВИС-РС4М-Пп-Пар-PN16

DN	Вариант	М, мм	N, мм	Лупп, мм	Лпп, мм	Лил, мм	Лвр, мм
50	а	1004	254	-	100	1354	Лил.ф.+Тм+Тм
	б						
	в						
	г						
	д	754					
	е	1004					
	ж	2004					
	з	1504					
	и	-					
к	254	343	693	Лил.ф.+Тф+Тм			
						945	Лил.ф.+Тм
80	а	1604	404	-	100	2104	Лил.ф.+Тм+Тм
	б						
	в						
	г						
	д	1204					
	е	1604					
	ж	3204					
	з	2404					
	и	-					
к	404	468	968	Лил.ф.+Тф+Тм			
						1370	Лил.ф.+Тм
100	а	2004	504	-	100	2604	Лил.ф.+Тм+Тм
	б						
	в						
	г						
	д	1504					
	е	2004					
	ж	4004					
	з	3004					
	и	-					
к	504	588	1188	Лил.ф.+Тф+Тм			
						1690	Лил.ф.+Тм
150	а	3004	754	-	120	3874	Лил.ф.+Тм+Тм
	б						
	в						
	г						
	д	2254					
	е	3004					
	ж	6004					
	з	4504					
	и	-					
к	754	808	1678	Лил.ф.+Тф+Тм			
						2430	Лил.ф.+Тм
200	а	4004	1004	-	130	5134	Лил.ф.+Тм+Тм
	б						
	в						
	г						
	д	3004					
	е	4004					
	ж	8004					
	з	6004					
	и	-					
к	1004	948	2078	Лил.ф.+Тф+Тм			
						3080	Лил.ф.+Тм
300	а	6004	1504	-	250	7754	Лил.ф.+Тм+Тм
	б						
	в						
	г						
	д	4504					
	е	6004					
	ж	12004					
	з	9004					
	и	-					
к	1504	1278	3028	Лил.ф.+Тф+Тм			
						4530	Лил.ф.+Тм

М – длина прямого участка перед ПП;

N – длина прямого участка после ПП;

Лупп – длина УПП Турбулизатор-У;

Лпп – расстояние между контактными поверхностями ПП;

Лил – максимальная длина собранной измерительной линии с учетом допусков на изготовление;

Лил.ф. – фактическая длина собранной измерительной линии (по факту поставки);

Тм – технологический зазор под стыковую приварку труб;

Тф – технологический зазор под приварку фланца к трубе;

Лвр – длина ЭТ, вырезаемого под измерительную линию;

Тм и Тф – выбираются монтажной организацией по ГОСТ 16037-80.

**Внимание! При монтаже использовать только фактическую длину измерительной линии Лил.ф.**

Таблица 5.3.2 – Параметры «врезки» ППР ИРВИС-РС4М-Пп-Пар-РН25

DN	Вариант	М, мм	N, мм	Лупп, мм	Лпп, мм	Лил, мм	Лвр, мм
50	а	1004	254	-	100	1354	Лил.ф.+Тм+Тм
	б						
	в						
	г						
	д	754					
	е	1004					
	ж	2004					
	з	1504					
	и	-		347	697	Лил.ф.+Тф+Тм	
к	254	949	Лил.ф.+Тм				
80	а	1604	404	-	100	2104	Лил.ф.+Тм+Тм
	б						
	в						
	г						
	д	1204					
	е	1604					
	ж	3204					
	з	2404					
	и	-		472	972	Лил.ф.+Тф+Тм	
к	404	1374	Лил.ф.+Тм				
100	а	2004	504	-	100	2604	Лил.ф.+Тм+Тм
	б						
	в						
	г						
	д	1504					
	е	2004					
	ж	4004					
	з	3004					
	и	-		592	1192	Лил.ф.+Тф+Тм	
к	504	1694	Лил.ф.+Тм				
150	а	3004	754	-	120	3874	Лил.ф.+Тм+Тм
	б						
	в						
	г						
	д	2254					
	е	3004					
	ж	6004					
	з	4504					
	и	-		812	1682	Лил.ф.+Тф+Тм	
к	754	2434	Лил.ф.+Тм				
200	а	4004	1004	-	130	5134	Лил.ф.+Тм+Тм
	б						
	в						
	г						
	д	3004					
	е	4004					
	ж	8004					
	з	6004					
	и	-		952	2082	Лил.ф.+Тф+Тм	
к	1004	3084	Лил.ф.+Тм				
300	а	6004	1504	-	250	7754	Лил.ф.+Тм+Тм
	б						
	в						
	г						
	д	4504					
	е	6004					
	ж	12004					
	з	9004					
	и	-		1286	3036	Лил.ф.+Тф+Тм	
к	1504	4538	Лил.ф.+Тм				

М – длина прямого участка перед ПП;

N – длина прямого участка после ПП;

Лупп – длина УПП Турбулизатор-У;

Лпп – расстояние между контактными поверхностями ПП;

Лил – максимальная длина собранной измерительной линии с учетом допусков на изготовление;

Лил.ф. – фактическая длина собранной измерительной линии (по факту поставки);

Тм – технологический зазор под стыковую приварку труб;

Тф – технологический зазор под приварку фланца к трубе;

Лвр – длина ЭТ, вырезаемого под измерительную линию;

Тм и Тф – выбираются монтажной организацией по ГОСТ 16037-80.

**Внимание! При монтаже использовать только фактическую длину измерительной линии Лил.ф.**

Таблица 5.3.3 – Параметры «врезки» ППР ИРВИС-РС4М-Пп-Пар-РН63

DN	Вариант	М, мм	N, мм	Лупп, мм	Лпп, мм	Лил, мм	Лвр, мм
50	а	1004	254	-	100	1354	Лил.ф.+Тм+Тм
	б						
	в						
	г						
	д	754					
	е	1004					
	ж	2004					
	з	1504					
	и	-		471	821	Лил.ф.+Тф+Тм	
к	254	1073	Лил.ф.+Тм				
80	а	1604	404	-	100	2104	Лил.ф.+Тм+Тм
	б						
	в						
	г						
	д	1204					
	е	1604					
	ж	3204					
	з	2404					
	и	-		634	1134	Лил.ф.+Тф+Тм	
к	404	1536	Лил.ф.+Тм				
100	а	2004	504	-	100	2604	Лил.ф.+Тм+Тм
	б						
	в						
	г						
	д	1504					
	е	2004					
	ж	4004					
	з	3004					
	и	-		775	1375	Лил.ф.+Тф+Тм	
к	504	1877	Лил.ф.+Тм				
150	а	3004	754	-	120	3874	Лил.ф.+Тм+Тм
	б						
	в						
	г						
	д	2254					
	е	3004					
	ж	6004					
	з	4504					
	и	-		947	1817	Лил.ф.+Тф+Тм	
к	754	2569	Лил.ф.+Тм				
200	а	4004	1004	-	130	5134	Лил.ф.+Тм+Тм
	б						
	в						
	г						
	д	3004					
	е	4004					
	ж	8004					
	з	6004					
	и	-		1303	2433	Лил.ф.+Тф+Тм	
к	1004	3435	Лил.ф.+Тм				
300	а	6004	1504	-	250	7754	Лил.ф.+Тм+Тм
	б						
	в						
	г						
	д	4504					
	е	6004					
	ж	12004					
	з	9004					
	и	-		1652	3402	Лил.ф.+Тф+Тм	
к	1504	4904	Лил.ф.+Тм				

М – длина прямого участка перед ПП;

N – длина прямого участка после ПП;

Лупп – длина УПП Турбулизатор-У;

Лпп – расстояние между контактными поверхностями ПП;

Лил – максимальная длина собранной измерительной линии с учетом допусков на изготовление;

Лил.ф. – фактическая длина собранной измерительной линии (по факту поставки);

Тм – технологический зазор под стыковую приварку труб;

Тф – технологический зазор под приварку фланца к трубе;

Лвр – длина ЭТ, вырезаемого под измерительную линию;

Тм и Тф – выбираются монтажной организацией по ГОСТ 16037-80.

**Внимание! При монтаже использовать только фактическую длину измерительной линии Лил.ф.**

Таблица 5.3.4 – Параметры «врезки» ППР ИРВИС-РС4М-Пп-Пар-РН100

DN	Вариант	М, мм	N, мм	Лупп, мм	Лпп, мм	Лил, мм	Лвр, мм
50	а	1004	254	-	100	1354	Лил.ф.+Тм+Тм
	б						
	в						
	г						
	д	754					
	е	1004					
	ж	2004					
	з	1504					
	и	-		471	821	Лил.ф.+Тф+Тм	
к	254	1073	Лил.ф.+Тм				
80	а	1604	404	-	100	2104	Лил.ф.+Тм+Тм
	б						
	в						
	г						
	д	1204					
	е	1604					
	ж	3204					
	з	2404					
	и	-		664	1164	Лил.ф.+Тф+Тм	
к	404	1566	Лил.ф.+Тм				
100	а	2004	504	-	100	2604	Лил.ф.+Тм+Тм
	б						
	в						
	г						
	д	1504					
	е	2004					
	ж	4004					
	з	3004					
	и	-		815	1415	Лил.ф.+Тф+Тм	
к	504	1917	Лил.ф.+Тм				
150	а	3004	754	-	120	3874	Лил.ф.+Тм+Тм
	б						
	в						
	г						
	д	2254					
	е	3004					
	ж	6004					
	з	4504					
	и	-		987	1857	Лил.ф.+Тф+Тм	
к	754	2609	Лил.ф.+Тм				
200	а	4004	1004	-	130	5134	Лил.ф.+Тм+Тм
	б						
	в						
	г						
	д	3004					
	е	4004					
	ж	8004					
	з	6004					
	и	-		1365	2495	Лил.ф.+Тф+Тм	
к	1004	3497	Лил.ф.+Тм				
300	а	6004	1504	-	250	7754	Лил.ф.+Тм+Тм
	б						
	в						
	г						
	д	4504					
	е	6004					
	ж	12004					
	з	9004					
	и	-		1772	3522	Лил.ф.+Тф+Тм	
к	1504	5024	Лил.ф.+Тм				

М – длина прямого участка перед ПП;

N – длина прямого участка после ПП;

Лупп – длина УПП Турбулизатор-У;

Лпп – расстояние между контактными поверхностями ПП;

Лил – максимальная длина собранной измерительной линии с учетом допусков на изготовление;

Лил.ф. – фактическая длина собранной измерительной линии (по факту поставки);

Тм – технологический зазор под стыковую приварку труб;

Тф – технологический зазор под приварку фланца к трубе;

Лвр – длина ЭТ, вырезаемого под измерительную линию;

Тм и Тф – выбираются монтажной организацией по ГОСТ 16037-80.

**Внимание! При монтаже использовать только фактическую длину измерительной линии Лил.ф.**

### Монтаж ИРВИС-РС4М-Пп-Пар в ЭТ

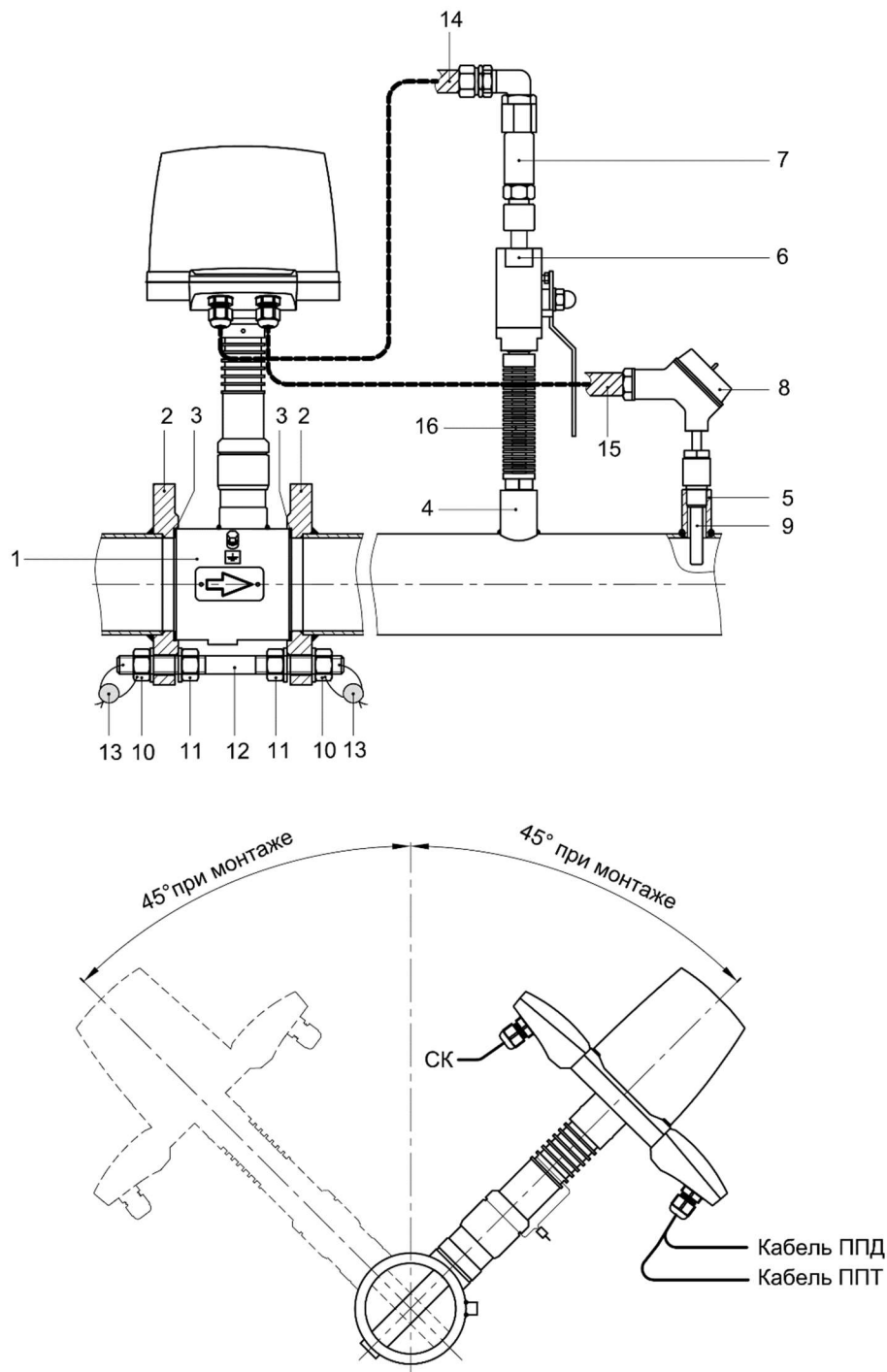

1 – ПП; 2 – Фланец; 3 – Уплотнительное кольцо; Штуцер для ППД; 5 – Штуцер для ППТ;  
 6 – Отсечной кран; 7 – ППД; 8 – ППТ; 9 – Защитная гильза ППТ; 10, 11 – Гайка;  
 12 – Шпилька с удлиненной резьбой; 13 – Пломба; 14 – Кабель ППД; 15 – Кабель ППТ;  
 16 – Охладитель\*

\* ППД с отсечным краном устанавливаются через охлаждитель при использовании расходомера-счетчика для измерения параметров рабочих сред с температурой от плюс 60 °С и выше.

При установке или демонтаже ПП (поз. 1) использовать шпильки с удалённой резьбой из монтажного комплекта: при снятых гайках (поз. 10), свинчивая гайки (поз. 11) развести фланцы (поз. 2) до освобождения ПП.

**Внимание!** Для избежания перегрева БПУ, ППД и клеммной головки ППТ вследствие конвекции при работе с нагретыми измеряемыми средами, при установке на ЭТ без тепловой изоляции необходимо монтировать ППР и врезать штуцера ППД и ППТ с поворотом в любую сторону под углом 45° относительно вертикальной плоскости (при горизонтальном или наклонном расположении ЭТ).

## «Врезка» штуцеров в ЭТ при монтаже ППР ИРВИС-РС4М-Пп-Пар

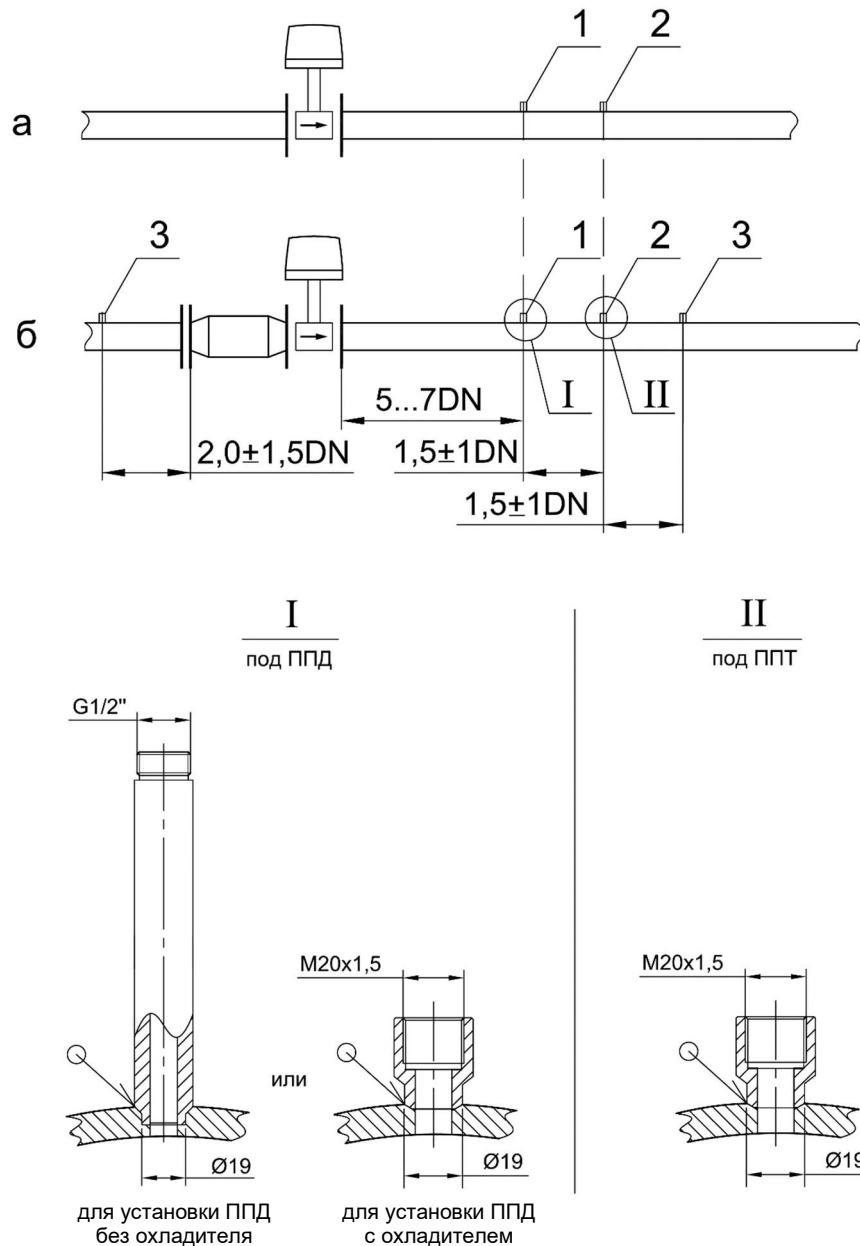

1 – Штуцер для ППД; 2 – Штуцер для ППТ; 3 – Штуцер для измерения перепада давления

**Примечания:**

1. Штуцеры врезать в ЭТ вне измерительных участков. Расстояние между последним сварным швом измерительного участка и сварным швом соседнего штуцера, а также расстояния между соседними штуцерами должны быть не менее регламентированных правилами безопасности для данного газопровода.

2. «Врезка» штуцера для ППД и штуцера для ППТ в пределах измерительных участков допускается при условии проведения первичной поверки расходомера-счетчика совместно с такими измерительными участками.

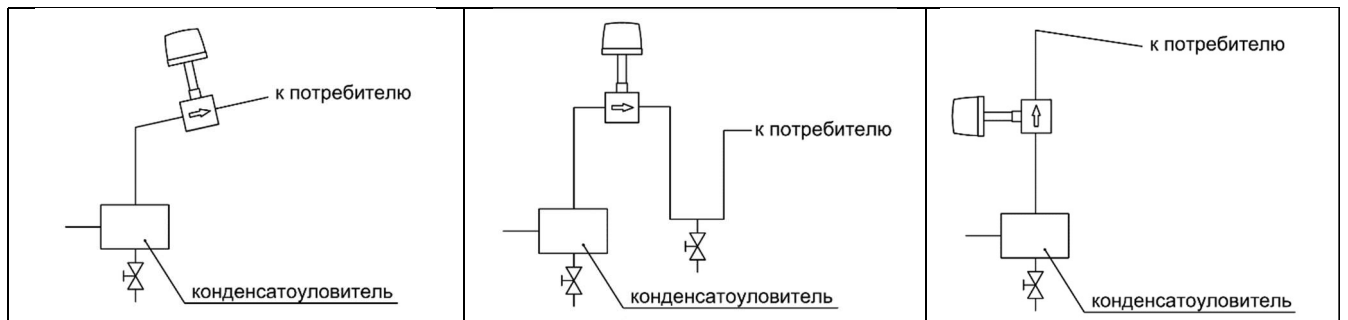
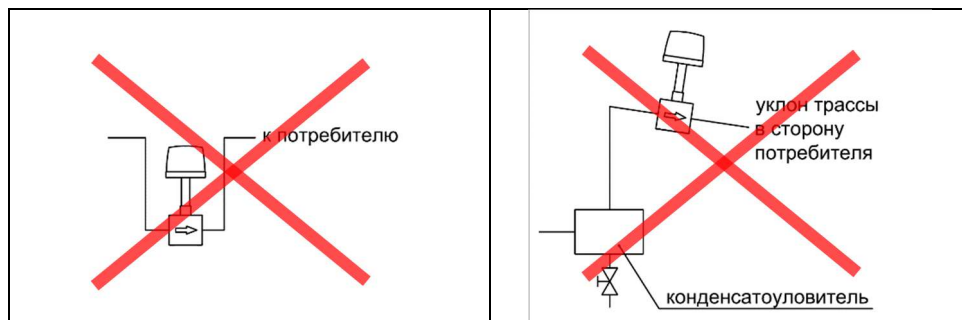
**Варианты расположения ППР ИРВИС-РС4М-Пп-Пар для конденсирующихся сред****Рекомендуемые варианты****НЕ рекомендуемые варианты**

**Примеры защиты ППР ИРВИС-РС4М-Пп-Пар  
от атмосферных осадков и прямых солнечных лучей**

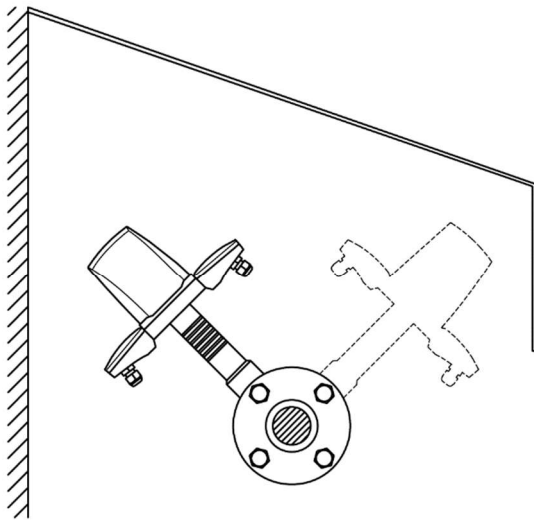
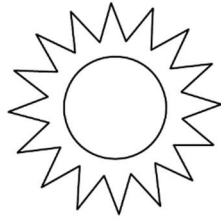

а) Козырек

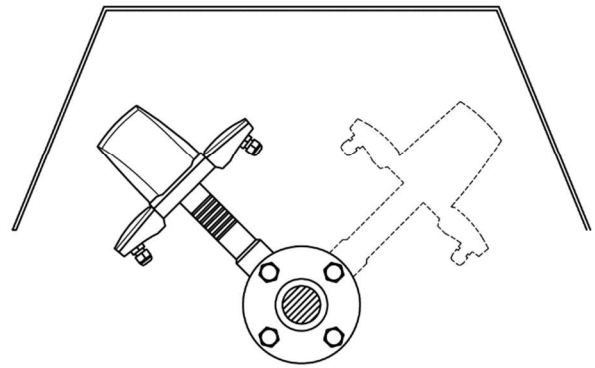

б) Навес



**Монтажная схема соединений ИРВИС-РС4М-Пп-Пар с использованием кабеля МКЭШ 5×0,5**

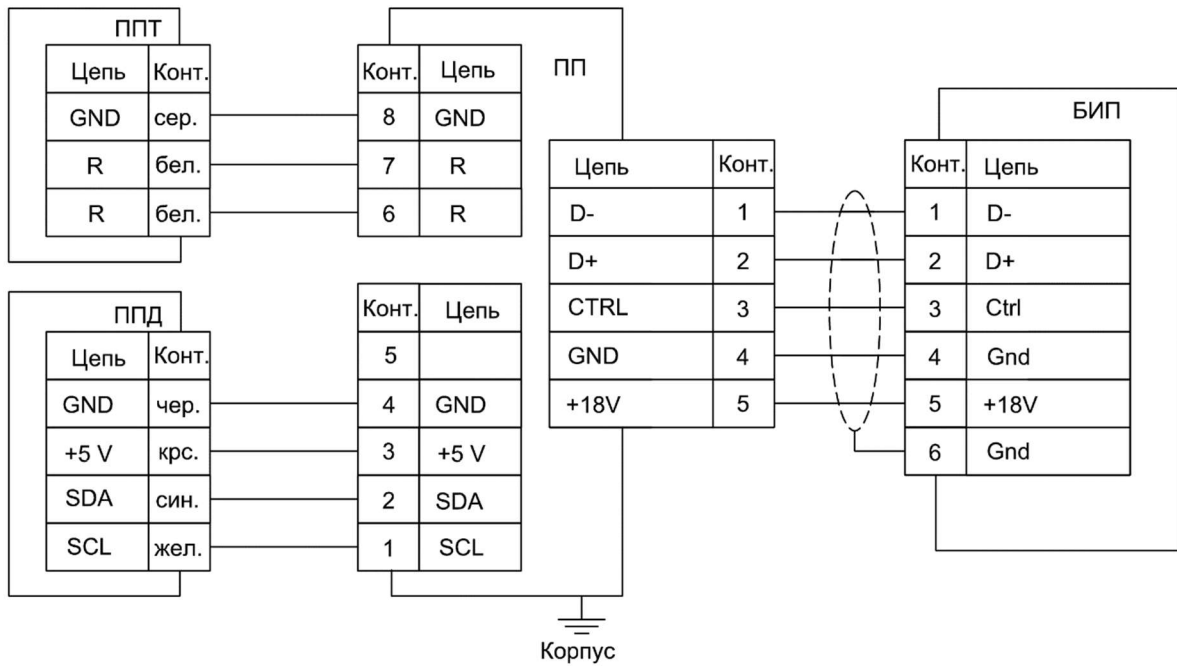

1. Заземление ПП медным проводом сечением не менее 1,5 мм<sup>2</sup>.

Цветовая маркировка кабельных наконечников кабелей ППД и ППТ

Кабель	Обозначение на схеме	Цвет
ППД	жел.	желтый
	син.	синий
	крс.	красный
	чер.	черный
ППТ	бел.	белый
	сер.	серый

### Монтажная схема подключения ИРВИС-УБП с АВП-2

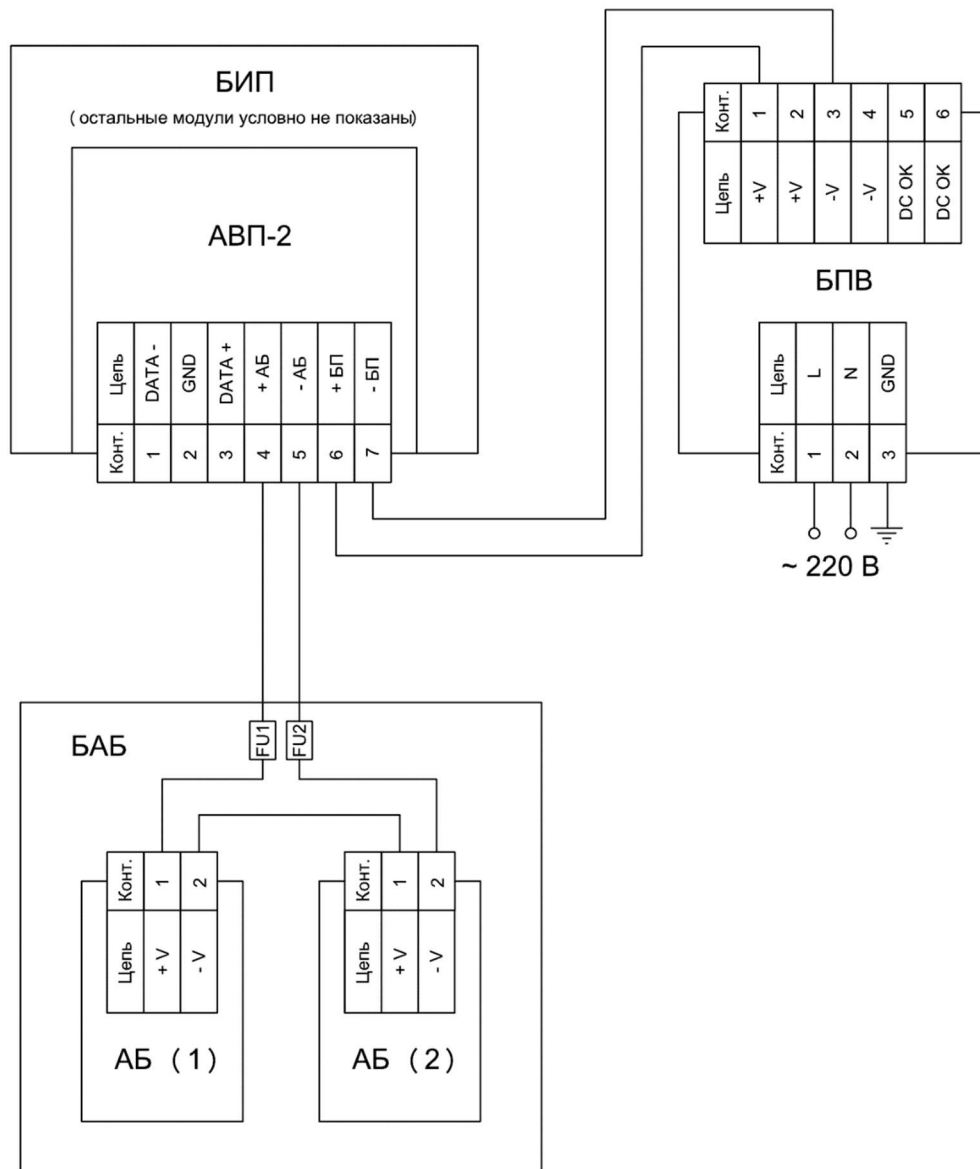

БИП – блок интерфейса и питания; АВП-2 – адаптер внешнего питания; БПВ – Блок питания внешний;  
БАБ – Блок аккумуляторных батарей; АБ (1), АБ (2) – Аккумуляторные батареи

1. Монтаж цепей, идущих от БПВ к БИП, вести проводом ШВВП 2×0,5;
2. Монтаж цепей, идущих от БАБ к БИП, вести проводом МКЭШ 2×0,5.

### Монтажная схема подключения внешних ТИ

а) с использованием АВП-2

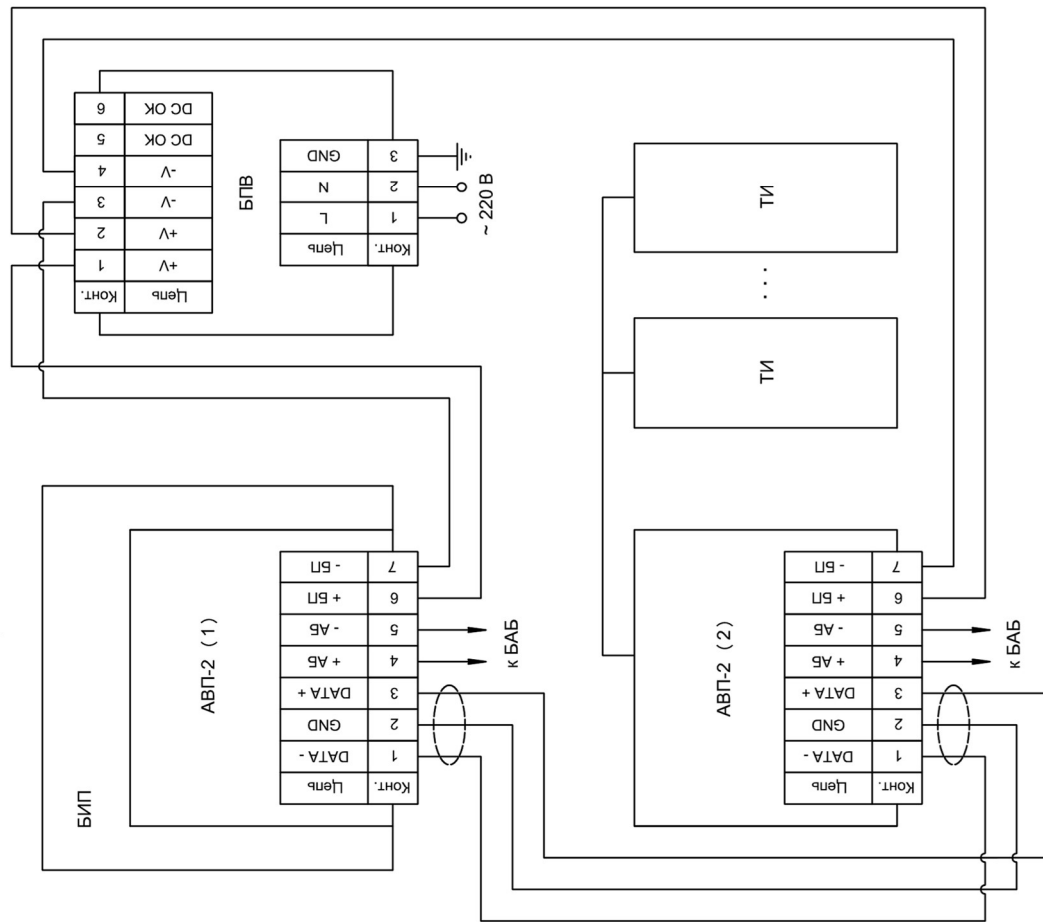

1. Монтаж цепей, идущих от БПВ к АВП-2, вести проводом сечением не менее  $0,5 \text{ мм}^2$  (напр. МКШ  $2 \times 0,5$  или ПВС  $2 \times 0,5$ );
2. Монтаж цепей, идущих от АВП-2 (1) к АВП-2 (2), вести проводом МКЭШ  $2 \times 0,5$ .

б) с использованием шкафа УБП

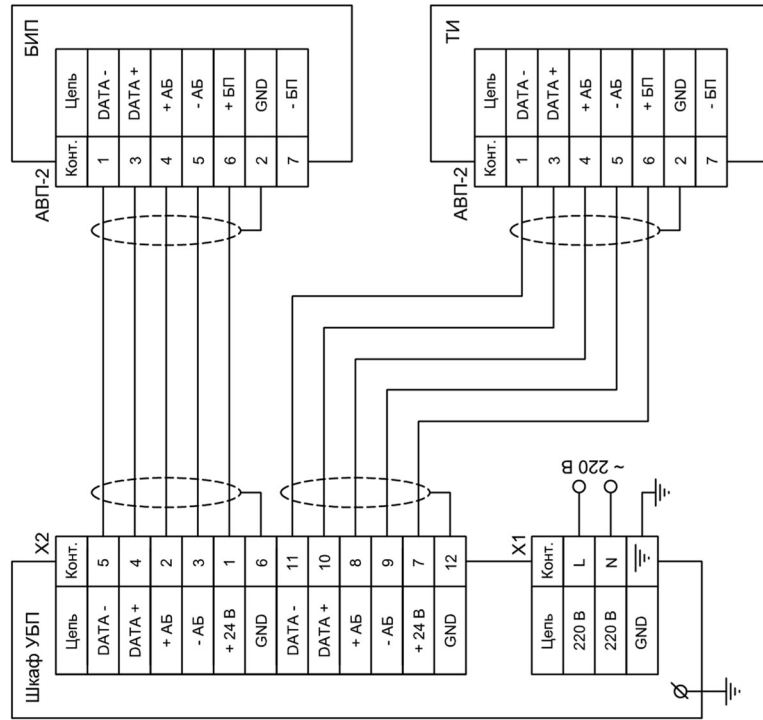

1. Монтаж цепей  $\sim 220 \text{ В}$  вести медным проводом сечением не менее  $1,5 \text{ мм}^2$ ;
2. Монтаж цепей  $24 \text{ В}$  вести многожильным медным проводом сечением не менее  $0,5 \text{ мм}^2$  (напр., МКЭШ  $5 \times 0,5$ ) с использованием наконечников НШВИ.

Монтажная схема соединений ИРВИС-РС4М-Пп-Пар

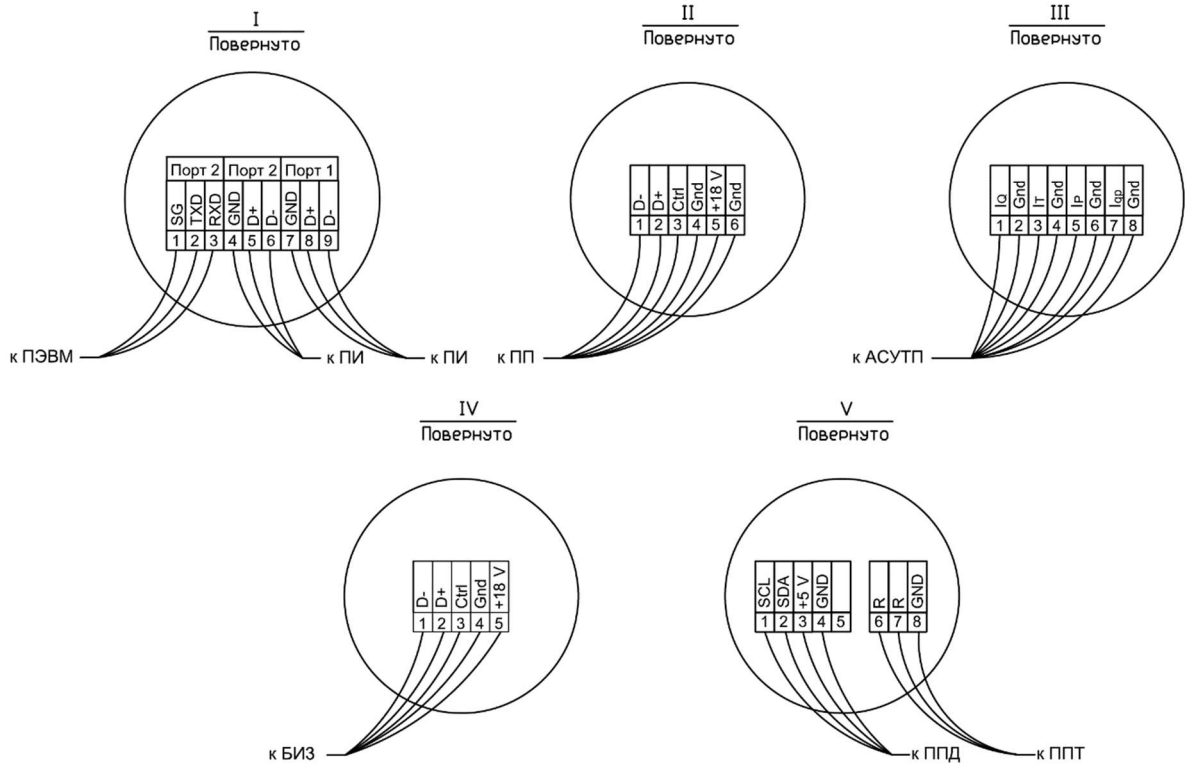
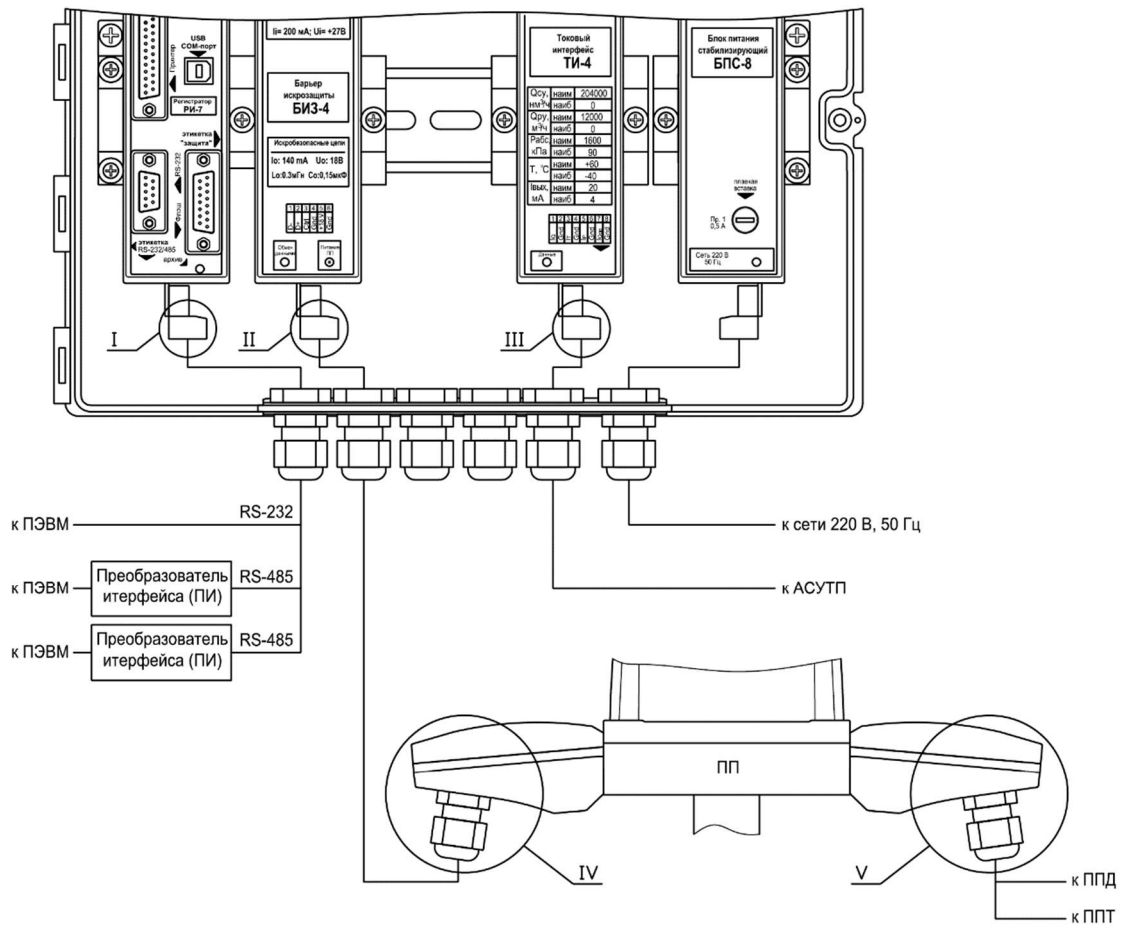

**Схема подключения ПЭВМ к вихревым расходомерам-счетчикам ИРВИС-РС4М  
с использованием интерфейса RS-232/485**

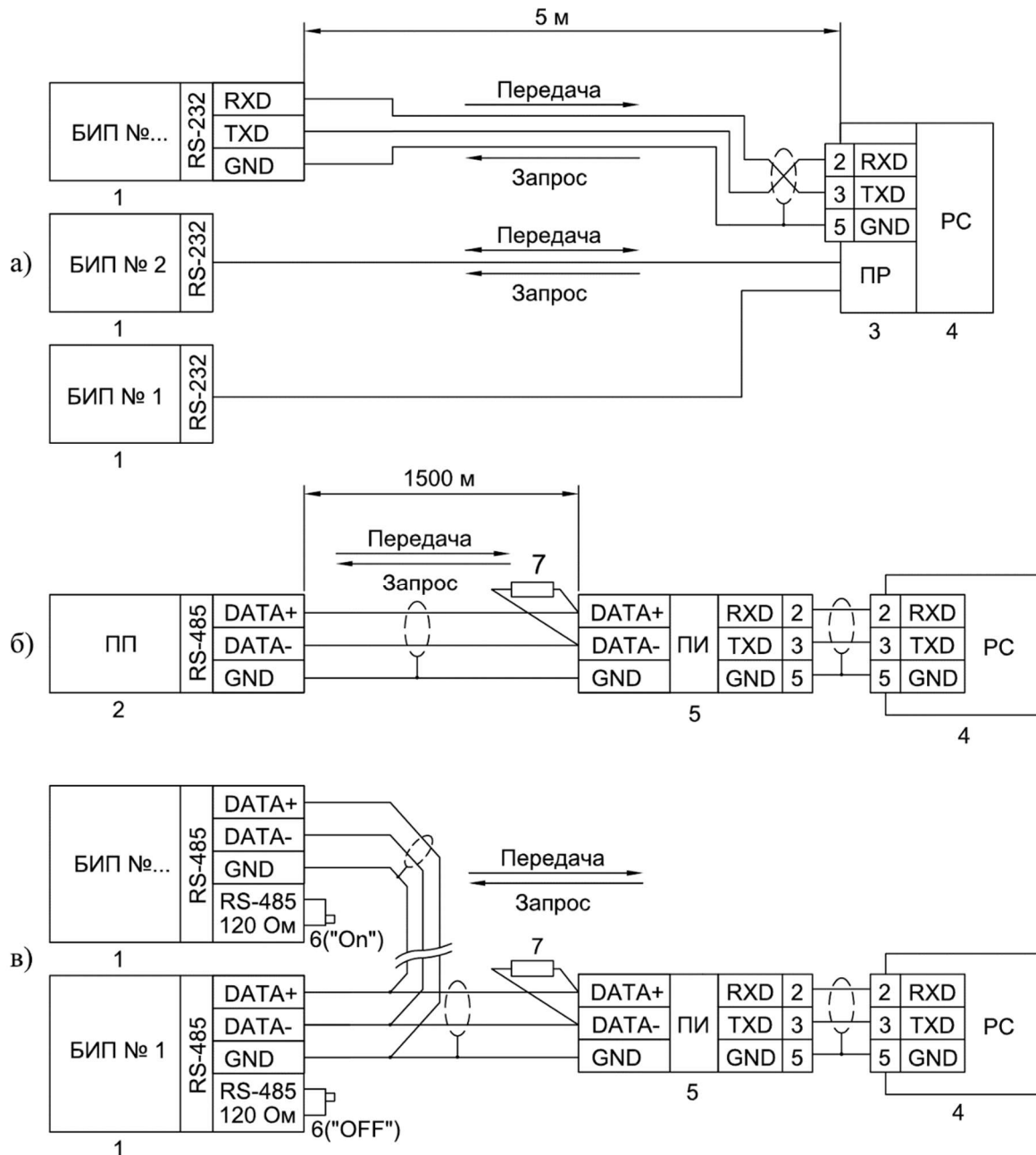

1 – БИП; 2 – ПП; 3 – Плата расширения COM-портов (PCL743B745B – 2 порта, PCL746+ – 4 порта, С186P/HS – 8 портов, С320Turbo – 8...32 порта); 4 – ПЭВМ; 5 – Преобразователь RS-485 <-> RS-232 (ADAM-4520, RIO-7520, ОВЕН АС3-М); 6 – Переключатель; 7 – Согласующий резистор

1) Соединение вести кабелем "витая пара" в экране. При работе на большие расстояния, а также, при высоком уровне помех – экранирование линий "DATA+" и "DATA-" и использование низкой скорости передачи (2400...4800).

2) Устанавливаемые устройства (БИПы, ППП и преобразователь интерфейса RS-232<->RS-485) подключаются в произвольном порядке, но без разветвления линии, как показано на рис. б, в.

3) При подключении ППП к ПЭВМ через преобразователь интерфейса, в случае необходимости, использовать искробезопасный источник питания в соответствии с условиями применения.

4) Параллельно линии данных на крайних в цепочке устройствах необходим согласующий резистор номиналом 120 Ом и мощностью 0,5 Ватт. Поскольку конструкция интерфейса RS-485 БИПа предусматривает такой резистор изначально (приложения 3.1, 3.2), согласование цепи состоит в процедуре установки переключателя 6 в положение "OFF" на всех устройствах цепи, кроме крайних. Согласующий резистор ППП не удаляется; ППП в цепи может быть только крайним устройством.

5) ПЭВМ подключается к сети через специальный преобразователь интерфейса RS-232<->RS-485, либо через плату расширения интерфейсов.

**АКТ**  
**измерений узла учета на базе ИРВИС-РС4М**

На \_\_\_\_\_

Наименование предприятия потребителя природного газа

Адрес \_\_\_\_\_

Место расположения

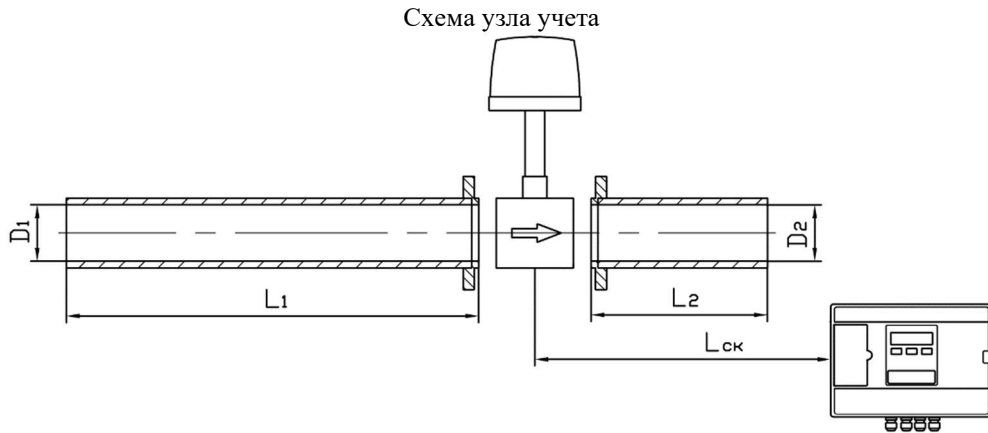

## 1. Измерение внутреннего диаметра трубопроводов узла учета.

	D <sub>1</sub> (перед ПП)	D <sub>1</sub> (на расстоянии 2D <sub>у</sub> перед ПП)	D <sub>2</sub>
Измерение 1*, мм	D <sub>1</sub> = _____	D <sub>1</sub> = _____	D <sub>2</sub> = _____
Измерение 2*, мм	D <sub>1</sub> = _____	D <sub>1</sub> = _____	D <sub>2</sub> = _____
Измерение 3*, мм	D <sub>1</sub> = _____	D <sub>1</sub> = _____	D <sub>2</sub> = _____
Измерение 4*, мм	D <sub>1</sub> = _____	D <sub>1</sub> = _____	D <sub>2</sub> = _____
Средний диаметр, мм	D <sub>ср1</sub> = _____	D <sub>ср1</sub> = _____	D <sub>ср2</sub> = _____
Наибольшее отклонение результата измерений диаметра от среднего значения, %	δ= _____	δ= _____	δ= _____

\*Примечание. Измерения 1, 2, 3, 4 проводились в четырех равнорасположенных по диаметру плоскостях.

Измерения D<sub>1</sub>, D<sub>2</sub> проводились \_\_\_\_\_

Наименование средства измерения

с ценой деления \_\_\_\_\_ мм.

## 2. Измерение длин прямых участков и СК.

	L, мм/ Ду	Нормированное значение, Ду
L <sub>1</sub>	L <sub>1</sub> = _____ /	
L <sub>2</sub>	L <sub>2</sub> = _____ /	
L <sub>СК</sub>	L <sub>СК</sub> = _____ м	300 м

Измерения L<sub>1</sub>, L<sub>2</sub>, проводились \_\_\_\_\_

Наименование средства измерения

с ценой деления \_\_\_\_\_ мм.

Измерения L<sub>СК</sub> проводились рулеткой.

## 3. Контроль правильности и качества сварных соединений ответных фланцев ПП.

Схема приварки ответных фланцев ПП к прямым участкам трубопровода.

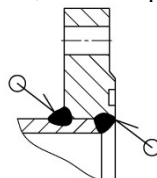

Наименование операции проверки	Методы контроля, норма	Отметка о соответствии
Наплывы сварных швов с внутренней стороны трубопровода.	Контроль визуальный, наплывы должны отсутствовать	_____
Ступеньки на стыках трубы с ответными фланцами ПП.	Контроль визуальный, высота ступеньки не более 0,5 мм.	_____

**Вывод:** узел учета соответствует условиям применения ИРВИС-РС4М.

Измерения узла учета проводились \_\_\_\_\_

Должность представителя предприятия-подрядчика

« \_\_\_\_\_ » \_\_\_\_\_ Г.

подпись

Ф.И.О.

## ПРОТОКОЛ

## выполнения пуско-наладочных работ узла учета газа на базе расходомера-счетчика ИРВИС-РС4М

№ п/п	Содержание выполняемой операции	Подпись исполнителя
1	<p><b><u>Установка ПП и БИП ИРВИС-РС4М.</u></b>            1.1. Газопровод продут после проведения сварочных работ перед заменой имитатора из комплекта ИРВИС-РС4М на ПП.            1.2. Проверена чистота внутренней поверхности газопровода в месте монтажа ПП.            1.3. Проверены условия эксплуатации БИП (обогреваемое помещение с <math>t_{\text{окр.среды}}</math> от минус 10 до плюс 45 °С – для базового исполнения).            1.4. При установке ПП в газопровод, согласно РЭ, использованы уплотнительные кольца и болты крепления только из комплекта поставки. Установку ПП желательно производить после подключения СК (см. п. 2) и проверки функционирования (см. п. 3). Акт измерений узла учета заполнен.</p>	   / ____ /
2	<p><b><u>Монтаж электрических соединений.</u></b>            2.1. Проложен СК между БИП и ПП из комплекта поставки ИРВИС-РС4М. Прокладка кабеля проведена в соответствии с требованиями ПУЭ к искробезопасным цепям во взрывоопасных зонах. Перед БИП и ПП оставлен запас СК на случай возможной переразделки при повреждении концов. Оголенные концы СК залужены. Обеспечена возможность демонтажа ПП с трубопровода без отсоединения СК на время сварочных работ на трубопроводе.            2.2. Жилы СК подсоединены к клеммным колодкам ПП и БИП согласно маркировке (клемма «1» БИП с «1» ПП... «5» с «5») и приложений 6, 7, 8. Гайки на кабельных вводах ПП и БИП затянуты. Надежная фиксация кабеля обеспечена. Кабель перед вводом в ПП должен иметь перегиб вниз для стока воды (конденсата).            2.3. Болт заземления на фланце ПП (<math>\perp</math>) подсоединен к шине заземления медным проводом сечением 1,5 – 2 мм<sup>2</sup>.            2.4. Питание 220 В / 50 Гц к клеммам питания БИП подключено проводом ШВВП 0,5×2 или аналогичным (желательно обеспечить питание БИП от цепей питания автоматики котлов) через автомат защиты сети с номинальным током не менее 1 А.</p>	   / ____ /
3	<p><b><u>Проверка функционирования ИРВИС-РС4М.</u></b>            3.1. Проведена проверка отсутствия изменения показаний счетчика объема при отсутствии расхода газа через ПП. Проверку проводить либо не устанавливая ПП в трубопровод (заглушив входное и выходное отверстие), либо с установленным в трубопровод ПП без расхода газа. На индикаторе БИП должно появляться сообщение «Внимание! Нет расхода», при переключении в режим индикации расхода – значение «0,0».            3.2. Проверено функционирование ИРВИС-РС4М в режиме наличия расхода газа через ПП.</p>	   / ____ /
4	<p><b><u>Проверка функционирования регистратора РИ.</u></b>            4.1. Произведена распечатка архивов параметров, событий и констант. Новые данные в почасовом архиве появляются после смены часа, а в архиве событий – по завершении очередного отчетного интервала в 0,1 часа. Розетка с заземленным контактом для подключения принтера к сети 220 В/50 Гц имеется.            4.2. Проведен инструктаж персонала, эксплуатирующего ИРВИС-РС4М.</p>	   / ____ /

Отметка о выполнении: подпись/дата \_\_\_\_\_

Предприятие, должность, исполнитель / дата: \_\_\_\_\_ / \_\_\_\_\_ / \_\_\_\_\_

## АКТ

от « \_\_\_\_ » \_\_\_\_\_ 20\_\_ г.

## приемки в эксплуатацию узла учета природного газа на базе ИРВИС-РС4М

На \_\_\_\_\_  
*Наименование предприятия потребителя природного газа*

Адрес \_\_\_\_\_  
*Место расположения*

Состав комиссии: \_\_\_\_\_  
*Наименование организации, должность, Ф.И.О.*

\_\_\_\_\_ *Наименование организации, должность, Ф.И.О.*

\_\_\_\_\_ *Наименование организации, должность, Ф.И.О.*

## 1. Наличие и комплектность технической документации:

Рабочий проект.  
Расходомеры-счетчики вихревые ИРВИС-РС4М. Паспорт. ИРВС 9100.0000.00 РС6.  
Расходомеры-счетчики вихревые ИРВИС-РС4М. Руководство по эксплуатации. ИРВС 9100.0000.00 РЭ6.  
Протокол выполнения пусконаладочных работ.  
Акт измерений узла учета.

## 2. Комплектность узла учета расхода газа на базе ИРВИС-РС4М:

ПП ИРВИС-РС4М зав. № \_\_\_\_\_.  
БИП ИРВИС-РС4М зав. № \_\_\_\_\_.

## 3. Технические характеристики.

Пределы допускаемой основной относительной погрешности расходомера-счетчика при измерении объемного расхода (объема) газа, приведенного к стандартным условиям, или массы газа, с учетом погрешностей измерения объемного расхода, давления, температуры и вычисления коэффициента сжимаемости, равны:

– для  $Q_{\text{наим}} \leq Q < Q_{\text{пер}}$  -  $\pm$  \_\_\_\_\_ %,  
– для  $Q_{\text{пер}} \leq Q \leq Q_{\text{наиб}}$  -  $\pm$  \_\_\_\_\_ %.

Абсолютное давление рабочего газа от \_\_\_\_\_ до \_\_\_\_\_ МПа.

Температура окружающего воздуха:

ПП – от минус 40 до плюс 45 °С;

БИП – от минус 10 до плюс 45 °С.

Диапазон измеряемых расходов от \_\_\_\_\_ м<sup>3</sup>/ч до \_\_\_\_\_ м<sup>3</sup>/ч.

Номинальный диаметр \_\_\_\_\_ мм.

Взрывозащита IExibdIICT4X.

## 4. Результаты проверки соблюдения требований.

Наименование операции проверки	Нормативный и/или технический документ	Отметка о соответствии
1. Комплектность	Расходомеры-счетчики вихревые ИРВИС-РС4М. Руководство по эксплуатации ИРВС9100.0000.00 РЭ5.	
2. Монтаж средств измерений	Расходомеры-счетчики вихревые ИРВИС-РС4М. Руководство по эксплуатации. ИРВС 9100.0000.00 РЭ5.	
3. Проверка на функционирование	Расходомеры-счетчики вихревые ИРВИС-РС4М. Руководство по эксплуатации. ИРВС 9100.0000.00 Р5.	

## 5. Выводы

Все средства измерений, входящие в состав узла учета на базе ИРВИС-РС4М смонтированы в соответствии с техническими условиями ИРВИС-РС4М.

Начальные показания расходомера-счетчика: объем \_\_\_\_\_, время наработки \_\_\_\_\_.

БИП ИРВИС-РС4М показывает объем газа, приведенный к стандартным условиям, и хранит его значение в энергонезависимой памяти неограниченно долгое время.

Время наработки прибора (время наличия питающего напряжения) регистрируется в БИПе и хранится в энергонезависимой памяти.

На основании вышеизложенного, комиссия считает, что узел учета газа соответствует нормативно-технической документации и принимается в эксплуатацию, в качестве коммерческого.

6. Члены комиссии: \_\_\_\_\_ / \_\_\_\_\_ /  
*подпись, расшифровка*

\_\_\_\_\_ / \_\_\_\_\_ /  
*подпись, расшифровка*

\_\_\_\_\_ / \_\_\_\_\_ /  
*подпись, расшифровка*





ООО НПП «ИРВИС»  
Россия, Татарстан, г. Казань, ул. Восстания, д. 98 Н